על המשמר

יום א', 17.4.1994, ו' באייר תשנ"ד ■ שנה 51, גליון 15451 ■ 2.90 ש"ח

לגבר! בעיות וקשיים בדרכי השתן? פנה לתמר 03-5495469

על המשמר פלוס — במנוי אחד — על המשמר+ידיעות אחרונות 177-022-0668

צה"ל הגיש לרבין תוכנית להסדרי ביטחון בגולן ולנסיגת צה"ל

את התוכנית הכין האלוף בירן בהנחייתו הצמודה של הרמטכ"ל, והיא הוצגה לראש הממשלה בפגישה בין השלושה ביום ששי □ ורבין קיים באחרונה שורה של התייעצויות בטחוניות במטרה לגבש את עמדת ישראל בנושא הגולן לקראת ביקורו של כריסטופר באיזור בסוף החודש

□ אהרן קליין, פאר־לי שחר

תוכנית להסדרי ביטחון ברמת הגולן בתנאים של הסדרי שלום עם סוריה הוצגה ביום ששי לראש הממשלה ושר הביטחון, יצחק רבין, על ידי האלוף אילן בירן. התוכנית הוצגה בפגישה שהשתתף בה גם הרמטכ"ל, רב אלוף אהוד ברק, והיא כוללת שורה של המלצות לדרג המדיני כיצד אפשר לקדם את נושא השיחות השלום עם סוריה ותוכנית נסיגה של צה"ל והיערכותו מחדש.

מהוכר בעבודת מטה שביצע האלוף אילן בירן בחודשים האחרונים, כהם המתין לסבב המגעים במטה הכללי. בהכנת התוכנית השתתפו קצינים בכירים מאגפי המודיעין והתכנון של צה"ל. כמהלך הכנתה ובשל רגישות הנושא הוחתמו כל המשתתפים על הצהרת סודיות. צער זה הינו חריג וזו הפעם הראשונה במסגרת ניהול המו"מ שבו

המשך בעמוד 8

34 אלופים (מיל.) ורמטכ"ל לשעבר הפגינו בת"א בעד מדיניות השלום. יוזם ההפגנה היה ראש עיריית ת"א לשעבר, אלוף (מיל.) שלמה להט (ראה הידיעה בעמ' 2) (צילום: חנוך גרויצקי/ישראל סאן)

שקט מתוח בצפון אחרי ירי הקטיושות על אצבע הגליל

□ אהרן קליין

פיקוד הצפון הגביר את דריכותו בעקבות אירועי סוף השבוע וירי הקטיושות אל אצבע הגליל ביום שישי לפנות בוקר. אתמול גם נהרגו שני אנשי צד"ל בסיור בדרום לבנון בהתפוצץ מטען־צד. המטען התפוצץ כאשר סיור של צד"ל עבר ליד ג'זין שבאיזור הבטחון. ארגון חיזבאללה לקח אחריות לפיצוץ זה.

קודם לכן הרגו חיילי צד"ל בירי אשה ושני אזרחים בכפר עראמתה ברצועת הבטחון וסוכנויות הידיעות מסרות כי לקחו עימם לחקירה כ־10 מתושבי הכפר. כן נהרג אתמול אזרח לבנוני כאשר קטיושות ופגזי מרגמה נחתו על ג'זין.

לפני הצהרים נהרגו שני חיילי צד"ל בהתקפה של חיזבאללה, כאשר סיור של צד"ל עבר. אלוף פיקוד הצפון, יצחק מרדכי, שוחח בסוף השבוע פעמים אחדות עם מפקד צד"ל, גנרל אנטואן לאחד, והורה לו לרסן את אנשיו לבל יבצעו פעולות נקם אישיות כפי שביצעו בליל יום ששי כאשר הפגיזו את פרברי צידון וגרמו למותם של ארבעה אזרחים לבנוניים. האלוף מרדכי אמר לגנרל לאחד, כי הירי של צד"ל היה הפרה של ההבנות שהושגו בעקבות מבצע דין־וחשבון, שלפיהן נמנעים הצדדים מלירות על ישובים אזרחיים משני צידי הגבול.

פעולת נקם זו גררה את אנשי החיזבאללה לירי של שני מטחי קטיושות אל אצבע הגליל ביום שישי לפנות בוקר בתקרית שבה לא היו נפגעים ולא נגרם נזק.

כתבתנו פאר־לי שחר מוסיפה, כי ישראל תפנה לארה"ב שתדרוש מסוריה לעמוד בהבנות שהושגו אחרי מבצע דין־וחשבון, שלפיהם לא תירה אש משטח לבנון אל ישראל.

גורם צבאי בכיר בפיקוד הצפון העריך אתמול, כי ירי הקטיושות אל ישראל לא יחודש בידי מחבלי החיזבאללה וההבנות שהושגו בעקבות מבצע דין־וחשבון עומדות בעינן למרות ההפרה ההודית החד־פעמית. הגורם הוסיף, כי אם למרות הכל יפרו מחבלי החיזבאללה את ההבנות ויירו קטיושות אל יישובי אצבע הגליל ייאלץ צה"ל לפעול בתקיפות כדי להפסיק ירי זה.

המשך בעמוד 8

ועידת מפ"ם תכריע היום על הליכתה להסתדרות

לפני צירי הוועידה יוגשו שתי הצעות עיקריות: הליכה עם העבודה והליכה עם מרצ ברשימה בראשות רמון, ושתי הצעות ביניים □ לא ברור עדיין אם ראש הממשלה יופיע לפני הצירים □ השר צבן, התומך בהליכה עם מרצ ורמון, הזהיר בפני ניסיון של העבודה לגלגל את המשבר הפנימי שלה לפתחה של מפ"ם □ יו"ר מפ"ם חנן ארז הודיע כי החליט להתנגד להקמת רשימה משותפת עם רמון ומרצ □ ראה עמוד 3

□ יהודה צור

ועידת מפ"ם, המתכנסת היום בשעה 16:30 בכפר המכביה, תחליט בין שתי הצעות עיקריות בנוגע לדרך שבה תרוץ בבחירות להסתדרות: עם מפלגת העבודה או עם מרצ, ברשימה שחיים רמון יעמוד בראשה.

בנוסף לשתי ההצעות האלה יוצגו לפני הצירים שתי הצעות ביניים של רב. צרנובודה ושל יגאל וילפנר.

סדר היום בוועידה יושפע בלא ספק מהופעתו או מאי הופעתו של ראש הממשלה, יצחק רבין. אם רבין יופיע יבואו גם השר יוסי שריד.

המשך בעמוד 8

שיחות קהיר מתחדשות היום; אש"ף ידרוש שחרור אסירים מהחמאס

□ פאר לי שחר, אהרן קליין

בקהיר יתחדש מחר המו"מ על הסדרי העברת המנהל העצמי לפלסטינאים בעזה וביריחו. לקראת חידוש השיחות נועד רבין ביום שישי עם שר החוץ שמעון פרס ועם שר התחבורה ישראל קיסר. בדיון לובנו עמדות ישראל בכל הקשור לנושא התחבורה, ובעיקר בכל הקשור להסדרי המעבר בנמל עזה.

הערכה בירושלים היא, כי יידרשו עוד כמה שבועות להשלמת המו"מ ותחילת יישומו. יחד עם

המשך בעמוד 8

ניצב וילק יפרוש מהמשטרה אם חפץ ימונה למפכ"ל

נראה ששחל יביא היום לאישור הממשלה את מועמדותו של חפץ

□ נחמן גלבוע

בתום סדרת פגישות שקיים ביום ששי שר המשטרה משה שחל עם 14 ניצבי משטרה בלשכתו בחיפה, נראה כי מועמדו של השר לתפקיד המפכ"ל הוא מפקד מחוז המרכז, ניצב אסף חפץ.

המשך בעמוד 8

המלך חוסיין: חמאס הוא ארגון בלתי־חוקי בירדן

בירושלים הגיבו על ההודעה: אנו דורשים מעשים □ כרוז חמאס בעזה מאיים לפעול נגד מטרות ישראליות בעולם אם ישראל תפגע בבסיסי הארגון בירדן

□ מגדש עוברי, פאר־לי שחר, יהודה צור, נתן גוטמן (וושינגטון)

חוסיין מלך ירדן אמר אתמול, כי לתנועת החמאס אין נציגות רשמית בירדן, למרות טענותיה של ישראל על קשר בין הממשלה לבין התנועה האיסלמית הפונדמנטליסטית. [illegible]

המשך בעמוד 8

18 — בית"ר ירושלים חזרה למקום ה־3: רונן חרזי הוביל את חבריו לניצחון חוץ חשוב בבאר שבע 3:1

11 — לקראת ההכרעה: עם מי מפ"ם צריכה לרוץ להסתדרות? השרים שריד וצבן מציגים עמדות שונות

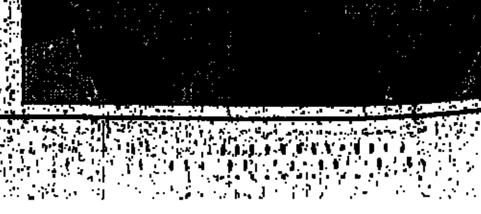

על המשמר

נתנו להם רובים

ילדי מתנחלים שיחקו אתמול ברובים בתערוכה שערך צה"ל בקרית־ארבע ביום העצמאות (צילום: אי...)

התחזית

יוסיף להיות חם מהרגיל ויבש, בעיקר בהרים ובפנים הארץ. תשקיף לשבת – דומה. ירושלים 19 עד 29, הגולן 17 עד 28, הרי הגליל 17 עד 28, חיפה 16 עד 30, עפולה 14 עד 35, תל אביב 16 עד 27, באר שבע 16 עד 31, אילת 22 עד 39

חלוקת פרס ישראל תשנ"ד

(ע). במעמד נשיא וראש הממשלה הוענק אמש בתיאטרון ירושלים פרס ישראל לכ־13 חוקרים ויוצרים בתחומים שונים, ולשני ארגונים.

הזוכים הם: פרופ' שניאור זלמן פלר – משפטים, פרופ' נתן שרון – ביאוכימיה ורפואה, פרופ' אברהם הרשקו – ביוכימיה ורפואה, פרופ' אליעזר שביד – תלמוד, פרופ' חיים זלמן דימטרובסקי – תלמוד, פרופ' משה גרינברג – חקר המקרא, פרופ' משה וויינפלד – חקר המקרא, פרופ' ישראל אומן – כלכלה, פרופ' מיכאל ברונר – כלכלה, פרופ' חנוך אבן־ארי – מוסיקה, אריה ספירא – הלחנה, יעקב אורלנד – זמר עברי ופרופ' אליהו סבירסקי – חקלאות.

על תרומה מיוחדת לחברה ולמדינה זכו בפרס ארגון המתנדבים "יד שרה", וצוות נאות קדומים.

מחוץ לאולם התקיימה באותו זמן משמרת מחאה של ארגון נעמת, נגד העובדה שאף אשה לא זכתה בפרס.

עקרונות ההסכם מרצ־רמון יובאו להכרעת ועידת מפ"ם

□ יהודה צור

ערב החג סוכמו עקרונית הצעות להקמת רשימה משותפת להסתדרות של מפ"ם, רצ ושינוי, שחיים רמון יעמוד בראשה. ההצעות יובאו להכרעת ועידת מפ"ם שתתכנס ביום ראשון.

שמה של הרשימה החדשה יהיה, לפי ההצעות: "חיים חדשים בהסתדרות", על־מפלגתית, מרצ ובלתי־מפלגתיים.

אותיות הרשימה יהיו כפי הנראה "דמון", או לחילופין "רמן", לאור העובדה שהאות ו' שמורה לחר"ש.

מספר שניים ברשימה יהיה חיים אורון, במקום השלישי יוצב עמיר פרץ, הרביעי ברשימה יהיה רן כהן והמקום החמישי שמור לאשה, טרם הוחלט מי.

יחסי הכוחות ברשימה יהיו, אם הרשימה תקבל 15 אחוז מהקולות: מרצ תקבל 80% ורמון 20%. וכך בהדרגה, עד למקרה שהרשימה תקבל 42 אחוז, שאז יקבלו נציגי רמון 50%, ומרצ תקבל 50%.

סוכם עקרונית, שמצע הרשימה יהיה מבוסס על מצע מרצ, שמבוסס בעיקרו על מצע מפ"ם. הרשימה החדשה תפעל כרשימה אחת בכל מערכת הבחירות, ולאחריה תפעל כסיעה אחת בהסתדרות, שתנוהל על־ידי הנהלה, המורכבת מארבעה נציגי מרצ ושני נציגי רמון.

סקר: 81% מחברי הקיבוץ־הארצי יצביעו בעד רשימת רמון־מרצ

□ יהודה צור

סקר שערכו מיכה הופ ויונתן פרס ממכון "הופ מחקר", לפי הזמנת מרצ, קובע שאם היו נערכות הבחירות להסתדרות היום, היו 81 אחוז ממצביעי הקיבוץ הארצי בוחרים ברשימת רמון־מרצ, ורק 19 אחוז היו בוחרים במפלגת העבודה. הסקר נערך טלפונית ביום שני בערב, לאחר מסיבת העיתונאים של רמון, בקרב 600 נשאלים ברחבי הארץ – 150 מהם מהתק"ם ומהקיבוץ הארצי.

בתק"ם השיבו 52 אחוזים, כי הם יצביעו בעד רשימת העבודה, 46 אחוז רמון־מרצ, ושני אחוזים אמרו כי יצביעו עבור שמאי מהליכוד.

בנימין יסעור, המופקד על הסקרים מטעם מרצ, מסר שבשלושת הימים שלפני ההכרזה הרשמית של רמון, אמרו 33 אחוז שהם יצביעו בעד העבודה, 24 אחוז ליכוד ו־43 אחוז רמון־מרצ. ביום שני לעומת זה, לאחר הכרזתו של רמון, היתה התפלגות הכוחות: 27 אחוז עבודה, 16 אחוז ליכוד ו־57 אחוז רמון־מרצ.

שטרית קורא למפ"ם להצטרף לשמאל החברתי

השר שמעון שטרית קרא אתמול למפ"ם, "ללכת בשעה היסטורית זו לברית של השמאל החברתי של כל תנועות העבודה." הוא ציין, שהמחלוקת היא על המהות עצמה, ולא על ויכוח ארגוני.

"אני לא מעלה על דעתי, שבתחום החברתי תלך מפלגה כמו מפ"ם עם הימין החברתי של רמון ושינוי," אמר שטרית.

שטרית ציין עוד, שהויכוח הוא לא על סעיף זה או אחר בחוק הבריאות, אלא על עמדה חברתית.

יהודה צור

העבודה ומפ"ם יגבשו היום הצעה לאיחוד על בסיס תשעה עקרונות

□ יהודה צור

בפגישה שהתקיימה בערב החג בין ראשי מפ"ם למפלגת העבודה, סוכמו תשעה עקרונות לגיבוש הצעה להקמת רשימה משותפת במפגש שיתקיים היום. ההצעה שתגובש תובא לאישור ועידת מפ"ם ביום ראשון הקרוב.

בפגישה השתתפו מטעם מפ"ם יו"ר המפלגה חנן ארז, המזכ"ל ויקטור בליט, הח"כים חיים אורון וענת מאור, סגן השר ואליד צארק ואפרים זילוני.

בשמה של מפלגת העבודה נכחו המזכ"ל ניסים זווילי, השרים ברעם וצור, חיים הברפלד, מאשה לובלסקי ואופיר פינס. המזכ"ל זווילי קרא שוב להקמת רשימה משותפת של שתי המפלגות בבחירות להסתדרות.

יו"ר מפ"ם הדגיש, שעוד לפני חודשים מספר הוא חשב שצריך להקים רשימה משותפת. הוא ציין, שהמשבר כולו הוא בתוך מפלגת העבודה, ואי־אפשר לגרום לכך שמפ"ם תהפוך להיות זירת המאבק העיקרית, ושהיא תשלם את המחיר בגלל הבעיות הפנימיות בתוך מפלגת העבודה.

השר ברעם הציג תמונה קשה של השלכות מדיניות שיפגעו בממשלה. נציגי העבודה אמרו, כי לדעתם צריכות שתי המפלגות ללכת יחד לבחירות, גם בגלל עמדות אידיאולוגיות.

סגן השר ואליד צארק קבל על כך שמפלגת העבודה לא קיימה את ההסכם הקואליציוני, כדבר הקמת חמש מועצות פועלים במגזר הערבי.

במהלך הדיון אמר מזכ"ל מפ"ם, ויקטור בליט, שאכן בתקופת חיים הברפלד חל שיפור ביחסה של מפלגת העבודה למפ"ם. בסופו של הדיון התגבשה הצעה כוללת, בת תשעה עקרונות, שיובאו היום לדיון בצוות מצומצם. ההצעות מתייחסות למצע משותף. לפי ההצעות תקבל מפ"ם חמישית מהנציגות ברשימה המשותפת, ומס' 3 ברשימה יהיה נציג מפ"ם. אחר־כך, כל נציג חמישי ברשימה יהיה איש מפ"ם.

כן הוחלט עקרונית, שתנוסח נוסחה מוסכמת על חוק הבריאות, שיהיה יותר חופש ההצבעה בנושא. עוד הוסכם על רפורמות במגזר הערבי, שינויים הכרחיים בהסתדרות, הבטחת ביצוע הסכם לגבי השומר־הצעיר בהסתדרות וגיבוי של מפלגת העבודה להסדר חובות הקיבוצים.

העבודה דוחה השמועות שרמון פועל בהשראת רבין

הסכמה על רשימה משותפת עם מד"ע ויעוד

□ יהודה צור

חברי מטה מפלגת העבודה התכנסו ערב החג והביעו סיפוק מידיעות שפורסמו במהלך היום, המזימות שמועות שלפיהן כאילו פועל חיים רמון בהשראת יצחק רבין.

דובר מפלגת העבודה ציין, שהדברים שראש הממשלה השמיע ב"קול ישראל" ערב החג, כשאמר שהופעתו של רמון ברשימה עצמאית פוגעת ביכולתה של מפלגת העבודה והממשלה, מזימים דיסאינפורמציה שמפיצים רמון וחבריו, כאילו הופעתו של רמון נעשית בהסכמה שבשתיקה מצד ראש הממשלה.

ערב החג סוכם עקרונית על הליכה לבחירות ברשימה משותפת של מפלגת העבודה והמפלגה הדמוקרטית הערבית, בראשותו של ח"כ עבד אל־וואהב דראושה. מפלגת העבודה הגיעה להסכמה להליכה משותפת גם עם סיעת יעוד.

ועידת מפם

כנס מיוחד של ועידת המפלגה
יתקיים ביום א' 17.4.94 בשעה 16.00 בכפר המכביה.

על סדר היום:

דרך הופעת מפם בבחירות להסתדרות

כרטיסי ציר ניתן לקבל החל משעה 15.00 בכניסה לאולם.
נשיאות הוועידה מתכנסת בשעה 14.00 באולם א'
ועדת הבחירות מתכנסת בשעה 15:00 בכניסה לאולם.
צירי הוועידה מתבקשים להבטיח השתתפות ולדייק. הישיבה תמשך עד שעות הלילה המאוחרות.

חנן ארז
יו"ר המפלגה

קבוצת העבודה לשיחות בנושא מים תצא היום לעומאן

□ פאר־לי שחר

קבוצת העבודה לנושא המים בשיחות הרב־צדדיות, בראשות סגן שר החוץ יוסי ביילין, יוצאת היום למוסקט בירת עומאן, שם יתקיים סבב השיחות הנוכחי של הוועדה.

משלחת חלוץ ישראלית כבר ביקרה בעומאן בשבוע שעבר, אז נקבעו הנושאים שיידונו בכינוס.

מדובר בקבלת החלטות על ייזום פרויקטים שונים, כמו בניית בנק מידע אזורי בנושא המים DATA BANK, פרויקט שיובילו ארה"ב והקהילה האירופית, ושנועד להשיג שקיפות בכל הנוגע למצב המים באיזור, ומהווה בסיס הכרחי לשיתוף־פעולה אזורי בעתיד.

ארה"ב והקהילה האירופית גם ייזמו תוכנית להכשרת כוח־אדם בנושאי מים, ובכינוס יוצגו ממצאי משלחת מומחים שביקרה באיזור.

גרמניה יזמה סקר הידרולוגי להספקה ולצרכי המים באיזור – פרויקט הנמצא כבר בשלביו הראשונים.

קבוצת עבודה זו, יחד עם קבוצת העבודה לנושא איכות הסביבה, תבצע פרויקט טיהור מים ומחזורם. ישראל תוביל את נושא ההתפלה באמצעות אנרגיה סולרית.

יצוין, כי קבוצת העבודה, שהעומד רשמית בראשה הוא שר החקלאות לשעבר אברהם כ"ץ־עוז, התכנסה עד כה ארבע פעמים: בוינה בוושינגטון בז'נווה ובבייג'ין, והיא עוסקת בעיקר בנושאי הגברת מידע על נתוני מים, הגברת אספקת מים, שיתוף־פעולה וניהול מים אזורי.

מגזין יהודי־ערבי של גבעת־חביבה בשידורי ערוץ 2

□ יגאל וילפנד

תוכנית טלוויזיה חדשה – "חמסה וחמישה" – העוסקת בנושאים יהודיים־ערביים, תשודר אחת לשבועיים בערוץ 2 בטלוויזיה, החל ממחר ב־17:05.

מנחת התוכנית היא סנא חמוד (20) מעכו.

מטרת התוכנית היא להביא את המיוחד לכל אחד מהעמים, מנקודת מבט סקרנית, דרך סיפורים אישיים, קטעי חיים, הווי ותרבות.

בתוכנית מחר יובא נושא הקשר בין אדם למקום הולדתו, דרך סיפורם האישי של ד"ר מרוואן חטוב מטירה, רופא שיניים שלמד בגרמניה, ויואל שפירא מפתח־תקווה, בן למשפחה חקלאית המוכרת את אדמותיו.

כן יוצג פרופיל של המשורר סאלם ג'ובראן, שערך את העיתון אל־אתיחאד ועזב את המפלגה הקומוניסטית לאחר 30 שנה.

גבעת חביבה מגישה
מגזין יהודי ערבי
שבת ה־16.4.94 בשעה 5:05 בערוץ 2
"חמסה וחמישה"
היו איתנו

אלופים במיל' הפגינו לאות הזדהות עם תהליך השלום

יוזם ההפגנה – שלמה להט □ רבין ופרס הגיעו למקום כדי לברך את המפגינים □ בין המשתתפים הרמטכ"ל לשעבר צבי צור

□ נחמן גלבוע, יהודה צור

34 אלופים (מיל') ורמטכ"ל לשעבר הפגינו ביום שישי בצהריים בתל־אביב בעד מדיניות השלום של הממשלה.

במשך כשעה עמדה קבוצת האלופים ברחוב ארלוזורוב בתל־אביב ונשאה כרזות בהן נכתב "אלופי צה"ל מיל': השלום הוא הביטחון", ו"לא ניתן לחמאס להרוס את השלום". חלקם הניפו את דגלי הלאום.

יוזם ההפגנה הוא אלוף (מיל') שלמה להט, שהציג עצמו כאיש ליכוד ותומך בשלום.

צ'יץ' ואמנון רשף קראו לציבור להמשיך להניף את דגל המדינה עוד שבוע, כאות הזדהות ותמיכה בשלום.

"נוכח הכאב והשכול, אנו דורשים לחזק את תהליך השלום שהוא הדרך היחידה לביטחון" אמרו שני האלופים.

הרמטכ"ל לשעבר צבי צור אמר, כי החליט להצטרף להפגנה כיוון שהוא בעד תהליך השלום. הוא ציין, כי יש לתת את כל התמיכה האפשרית לשלום ולסכל גורמים המנסים לפגוע בתהליך – הן בצד הערבי, הן בצד הישראלי.

הוא הוסיף, כי אינו נוהג להפגין, אולם החליט להיענות לקריאה משום שצריך להסביר לציבור שקורה משהו וחיובי בתחום השלום והביטחון.

מפקד חיל־האוויר לשעבר אביהו בן נון אמר, כי תהליך השלום הוא צורך השעה.

במהלך ההפגנה הגיעו אנשי ימין וגינו אותה. אלוף (מיל') יאנוש בן גל אמר להם: "הנכדים שלכם יגידו תודה לקצינים המפגינים כאן ולא לצעקנים כמוכם".

שר החוץ שמעון פרס וראש הממשלה, יצחק רבין, הגיעו למקום כדי לברך את המפגינים. בתגובה לצעקות אנשי הימין אמר רבין, כי המפגינים מבינים יותר בביטחון מאותם צעקנים.

פרס ציין, כי התאגדות האלופים לעניין מעוררת כבוד.

יהודים וערבים השתתפו בהפגנות תמיכה בשלום ברחבי הארץ

יהודים וערבים הפגינו אתמול ברחבי הארץ למען המשך תהליך השלום, ונגד האלימות והטרור בשני הצדדים.

הקיבוץ הארצי ושלום עכשיו ארגנו הפגנות בארבעה צמתים מרכזיים: זאטר אזורה, ברקאי, בריטעה ואום אל־פחם.

במחסום אדאם שמצפון לירושלים הפגינו אתמול בבוקר יהודים ופלסטינים יחד, במחאה על הסגר הנמשך הפוגע פגיעה קשה בתושבי השטחים הכבושים.

הפגנה נוספת נערכה מול ביתו של ראש הממשלה, יצחק רבין, ברמת־אביב.

"אנו מפגינים בעד השלום, ובאנו ללחוץ על רבין שיתקדם מהר יותר," אמרו.

יגאל וילפנד

עוד השתתפו במשמרת המחאה האלופים עמוס לפידות, מוטי הוד, אברהם אדן (ברן), שמואל אייל, יאנוש בן גל, יוחאי בן נון, שייקה גביש, יוסקה גבע, שלמה גזית, יהושפט הרכבי, צביקה זמיר, עמוס חורב, אריה לוי, מנחם מרון, עוזי נריקס, מאיר עמית, יוסי פלד, אלעד פלד, מתי פלד, נחמיה קיין, דורון רובין, הרצל שפיר, אברשה תמיר, מנחם עינן, בני תלם, רן גורן, משה גורן, וכן תא"ל גיורא פורמן והניצבים ברימוס משה טיומקין ושאול גבעולי.

ישראל פתחה השיחות הרב־צדדיות בעומאן בנושא ניצול המים במזה"ת

השיחות החלו יום לפני מועדן □ המשלחת הרשמית הראשונה לחצי־האי ערב זכתה לקבלת פנים לבבית □ סוריה גינתה המדינות המשתתפות □ ירדן לא [illegible]

מוסקט, (עי"ד). שיחות לניצול המים במזרח התיכון לטובת כל תושביו הביאו את ישראל בפעם הראשונה לחצי האי הערבי.

משלחת ישראלית גדולה, בראשותו של סגן שר החוץ יוסי ביילין, פתחה בשיחות במסקט אתמול – לפני הפתיחה הרשמית של השיחות הרב־צדדיות על השימוש במים שיתחילו היום.

השימוש במים הוא אחד הנושאים במסגרת הדיונים הרב־צדדיים לפתרון בעיות אזוריות, כפי שהוחלט בוועידת השלום במדריד ב־'91.

במשלחת הישראלית 26 מומחים ו־19 נציגי תקשורת. מספר הנוכחים הרב מרגיש את החשיבות שמייחסת ישראל לביקור הראשון במדינה ערבית במפרץ הפרסי.

עם הגעת המשלחת למסקט ביום שישי אמר ביילין: "זה חשוב מפני שהדבר מרחיב את האופקים שלנו ומאפשר לנו להגיע אל אזורים מהם היינו מנותקים קודם לכן".

אחרים במשלחת אמרו, כי הם שמחו נוכח קבלת הפנים הלבבית לה זכו בעומאן. רבים מהם יצאו לטיולים בשבת, למרות חששותיהם שלא יורשה להם לצאת מן המלון.

עומאן היא המדינה הראשונה בין המדינות הערביות במפרץ שהרשתה לנציגים ישראלים להיכנס לתחומה.

(עו). ביילין אמר, כי ישראל מתנגדת לכוונות הפלסטינים לכונן רשות מים עצמאית בניגוד להסכמי אוסלו. "אנחנו בוחנים את כוונות הפלסטינים ורוצים לשמוע מה בדיוק הם מציעים. במסגרת הסכמי אוסלו יש לפלסטינים אפשרות לקיים רשויות כאלו במגעים מוגבלים".

על החלטת ירדן שלא לשלוח משלחת לוועידה לענייני מים בעומאן אמר ביילין, כי הדבר "קשור למערכת היחסים בין ירדן לבין ארה"ב על רקע הסגר שהאמריקאים מטילים על ירדן במפרץ אילת. נראה שזה עלול לפגוע בהצלחת הוועידה."

ביילין שיבח את העומאנים על קבלת הפנים החמה והלבבית שלה זכתה המשלחת. הוא אמר, כי יחד עם ראשי השלטון בעומאן על שיתוף פעולה בין ישראל לבין עומאן בתחומי החקלאות, הכלכלה והמים.

דמשק. סוריה גינתה בחריפות אתמול את המדינות הערביות המשתתפות בשיחות הרב־צדדיות על ניצול מקורות המים באיזור.

העיתון "תשרין" כתב, כי השיתוף הערבי בשיחות האזוריות עם ישראל מהווה מהלומה לסולידריות הערבית ויעודד את ישראל להמשיך בהחזקת השטחים.

"אלה הנערכים לשיתוף פעולה עם ישראל מתעלמים מן העובדה ששליטי תל־אביב מחזיקים במקורות המים העיקריים של סוריה ולבנון הנמצאים ברמת הגולן ובדרום לבנון," נכתב.

קטאר הזמינה משלחת ישראלית לדון בנושא בקרת נשק באיזור

□ נתן גוטמן (ארה"ב)

וושינגטון. קטאר העבירה לישראל הזמנה רשמית להשתתף בדיוני הוועדה הרב־צדדית לענייני בקרת נשק, שייפתחו בקטאר ב־2 במאי.

את ההזמנה מסר שגריר קטאר בוושינגטון, עבדל רחמן אית'אני, לשגריר ישראל איתמר רבינוביץ' בפגישה שהתקיימה בבניין מחלקת המדינה בהשתתפות נציגי רוסיה וארצות הברית, נותנות החסות לתהליך השלום.

במגעים שהיו בימים האחרונים בין שגרירי ישראל וקטאר בוושינגטון סוכם עוד, כי משלחת חלוץ ישראלית תצא לקטאר לפני פתיחת השיחות כדי להכין את הסידורים הטכניים הנדרשים לקיום הדיונים. לא ברור עדיין אם עיתונאים ישראלים ייצאו לקטאר לסיקור מפגש הוועדה, כיוון שמרבית הדיונים בוועדה לבקרת נשק מתקיימים בדלתיים סגורות. קטאר היא המדינה השנייה מהמפרץ הפרסי המקבלת משלחות ישראליות במסגרת הוועדות הרב־צדדיות, אחרי עומאן, המארחת בימים אלה את הוועדה הרב־צדדית לענייני מים.

צגה פראדה שנהרג בפיגוע בחדרה הובא למנוחות ביבנה

(עו). צגה פראדה (44) מיבנה, נהרג בפיגוע בחדרה בערב יום העצמאות, הובא ביום שישי למנוחות בבית־העלמין ביבנה. אלפים מבני העדה האתיופית צעדו אחר ארונו, כשהם לבושים בגדי אבל לבנים. רבים מהם נשאו את תמונתו של קורבן הפיגוע.

ראש עיריית יבנה, יהודה כרוס, אמר בטקס ההלוויה, כי אם עד עתה הברית של ישראל עם יהדות אתיופיה היתה ברית אחים, הרי שמעתה היא גם ברית דמים.

רבה של יבנה, יוסף אבו־חצירה, אמר בטקס כי האסון הזה אינו אסון פרטי, אלא אסון של כל עם ישראל.

לצורך מסע ההלוויה, ארגנה עיריית יבנה 10 אוטובוסים, אשר הסיעו רבים מבני העדה האתיופית לבית העלמין. שני אוטובוסים הגיעו גם מאתר הקראוונים בחדרה, שם התגוררה משפחת פרדה עד לפני כ־3 שבועות.

יו"ר המועצה הדתית ביבנה, יצחק ניסימי, ביכר את מנהיגי העדה האתיופית, שהגיעו למקום והשתדל לארחם לפי נוהג האבלות המקובל בקרב בני העדה האתיופית.

שר הקליטה, יאיר צבן, בביקור ניחומים ביבנה בבית משפחתו של צגה פראדה, שנהרג בפיגוע בחדרה ביום רביעי (צילום: אלהרר יצחק "סקופ 80")

נושא המכס — במרכז השיחות הכלכליות בפריס שיתחדשו מחר

□ יאיר מידן

השיחות הכלכליות בין ישראל לאש"ף יתחדשו מחר בפריס. לסבב השיחות השביעי ייצאו גם ראשי המשלחות – שר האוצר אברהם שוחט, ואבו עלא, ראש המשלחת הפלסטינית.

הדיונים יתמקדו בסוגיית מעטפת המכס, האמורה לאפשר מסחר חופשי בין שני המשקים ללא חשש מהברחות לתוך ישראל ולפגיעה בענפים מרכזיים.

עוד יידונו נושאי תיירות וביטוח רכב.

הממונה על התקציבים, דוד ברודט, מסר, כי בסבב האחרון נקבע, כי 75% מהמיסוי הישיר שינוכה משכר עובדי פועלי השטחים שיעבדו בישראל יועבר לרשויות האוטונומיה לפיתוח תשתית ומערכות בריאות וחינוך.

בנוסף, יועברו לרשות האוטונומיה כל הכספים שצברו פועלי השטחים שעבדו בתחום הקו הירוק בשנים האחרונות בגין זכויות סוציאליות.

בתחום האנרגיה נקבע, כי יהיה פער מירבי של 15% בין מחיר הבנזין לרכב בשטחי האוטונומיה לבין מחירו לצרכן בתחומי הקו הירוק. רשות האוטונומיה תקבע מחיר מוצרי דלק אחרים.

בתחום החקלאי נקבע, כי יהיה סחר חופשי בין שתי המדינות, למעט מגבלות שיוטלו בארבע השנים הראשונות על ירקות ועופות.

נותרו שני נושאים, שאין לגביהם הסכמה: שיעור המע"מ שיונהג בשטחי האוטונומיה, והאפשרות שאש"ף ישתמש במטבע מקומי.

אש"ף דורש שיעור מע"מ של 15%, אך ישראל מסכימה למע"מ בשיעור 16%־17%. כן תובע אש"ף זכות להטביע מטבע עצמאי.

הצעה להקים ממשלת צללים באופוזיציה

הח"כים רפאל איתן (צומת) וזבולון המר (מפד"ל) מסרו אתמול, כי הם מגבשים רעיון להקים ממשלת צללים באופוזיציה, שתביא לידיעת הציבור את תוכניות האופוזיציה לקראת עלייתה לשלטון לאחר בחירות כלליות.

איתן אמר, כי האופוזיציה יכולה לגבש תוכנית אלטרנטיבית לתוכניות של הממשלה ש"עד עכשיו רק הביאו לאובדן דרך והשתלטות הטרוף על חיי המדינה."

הוא הוסיף, כי כבר השבוע יביא את הרעיון, שהליכוד תומך בו, לדיון בפני האופוזיציה.

יהודה צור

משלחת מהשטחים יוצאת לירדן לחגיגות חנוכת כיפת הזהב בכיפת הסלע

□ פנחס ענברי

ברבת עמון יחגגו מחר ברוב פאר את חנוכת כיפת הזהב בכיפת הסלע. מן השטחים תצא היום משלחת גדולה של תומכי ירדן, וכן אישים מן הפת"ח.

פייסל חוסייני יצא גם הוא לירדן, אך לא במסגרת משלחת כלשהי.

בצער רב אנו מודיעים
על מותה של חברתנו היקרה
חיה דיסטניק
ומשתתפים בצער המשפחה
ההלוויה תתקיים היום יום א' 17.4.94 בשעה 15:30
בקיבוץ בית זרע
קיבוץ בית זרע

מושב הקיץ של הכנסת ייפתח מחר בדיון מדיני

מושב הקיץ של הכנסת ייפתח מחר בדיון מדיני.

ראש הממשלה, יצחק רבין יפתח את הדיון, ויציג את עמדת הממשלה, בעקבות דבריו צפוי ויכוח סוער. האופוזיציה תובעת מרבין שיגלה את תוכן ההסכמים אם יש כאלה, לגבי עתיד רמת הגולן והסדרי השלום עם סוריה.

הליכוד מתכוון לקרוא לפיזור הכנסת ולהכריז על בחירות כלליות, על רקע ההידרדרות הנמשכת בבטחון הפנים.

בצלאל עמיקם

על המשמר
לציונות לסוציאליזם לאחוות עמים
עורך ראשי: צבי טימור · מנכ"ל: יוסף תולנברג
עורך משנה: ישראל זמיר · מרכזת המערכת: דורית גפן
חמ"ל: עיתון וספר בע"מ
המערכת וההנהלה
תל אביב, 67771 רח' הוגה ומגדל 2 טל. 03-6388555 פקס 03-5370037
מח' מודעות: טל' 03-6388508 פקס' 03-372301
מוקד המנויים 177-022-0668 · שרות שק דואר נעל 61999
סניף ירושלים: רח' בן יהודה 2, חדרים 102, 121, טל' 02-255161 פקס 02-250145 ת"ד 1216 ירושלים 91008
סניף חיפה: רח' פבאר 17 טל' 04-673673, פקס' 04-676057, ת"ד 4007 חיפה 31040
AL HAMISHMAR (THE GUARDIAN) Daily) Tel-Aviv P.O.B. 61999 · على همشمار

אין המערכת אחראית לתוכן המודעות ואינה מחזירה כתבי יד.
© כל הזכויות שמורות

מודפס ב"הדפוס החדשי" בע"מ, טל. 03-6388510

ארז מתנגד לשותפות עם רמון בבחירות להסתדרות

לדעת יו"ר מפ"ם, בנסיבות שנוצרו עשויה המפלגה להיטמע במפלגת מרכז ניאו־ליברלית נוסח ד"ש, ולסכן את ממשלת העבודה בראשות יצחק רבין

□ יהודה צור

יו"ר מפ"ם חגן ארז הודיע בסוף השבוע, כי החליט להתנגד להקמת רשימה משותפת להסתדרות עם חיים רמון ומרצ, שייתכן שתכלול גם את ש"ס. ארז ציין, כי הוא תמך בשעתו בהקמת רשימה שתכלול גם את מאיר שטרית ודוד לוי, במטרה לפלג את הימין.

ואולם הוא הוסיף, כי בנסיבות שנוצרו לאחר שחיים רמון החליט לא להצטרף לאחת ממפלגות מרצ, וגם לא להיות הצלע הרביעית של מרצ, "אלא העמיד אותנו בפני עובדה, שהוא מקים רשימה על־מפלגתית בראשותו ואנו נקראים להצטרף אליה." ארז הביע חשש, ש"מפ"ם תיבלע ותיטמע בצורה כזו במפלגת מרכז ניאו־ליברלית חדשה נוסח ד"ש, שהובילה למפלה של 1977."

לדברי יו"ר מפ"ם, הליכה ברשימה משותפת עם חיים רמון עלולה לקעקע את מפלגת העבודה, ולגרום לפילוג חריף בתוכה. בדרך זו ייפגע גם קיומה של מפ"ם כמפלגה ציונית, ויהרס הבסיס שעליו קמו ההסתדרות ותנועת העבודה. ארז סבור, כי רשימה כזו מסכנת את קיומה של הממשלה בראשותו של יצחק רבין.

"זו השעה הפחות כשירה לתמרונים פוליטיים כאלה, העלולים לפגוע קשות ברבין ובמעמדו בממשלה, ולהחליש את מפלגת העבודה, שהיא יחד עם מרצ הציר המרכזי של הממשלה."

ארז קרא לכל צירי ועידת מפ"ם לקבל היום את הכרעת הרוב, ולשמור בכל מחיר על אחדות המפלגה.

צבן דוחה הניסיון להאשים את מפ"ם במשבר במפלגת העבודה

□ יהודה צור

שר הקליטה יאיר צבן הזהיר אתמול מפני ניסיון של גורמים במפלגת העבודה לפלג את מרצ ולגרום לכך שמפ"ם תפרוש ממנה ותצטרף לרשימה משותפת עם העבודה בבחירות להסתדרות.

בהתייחסו להאשמות כאילו הליכה של מפ"ם ומרצ ברשימה משותפת עם חיים רמון עלולה לסכן את תהליך השלום אמר צבן, כי הנהגת העבודה לחצה את רמון ולא קיבלה את הצעות הפשרה של מפ"ם בעניין חוק הבריאות, ועתה היא מגלגלת את ההאשמה על מפ"ם.

צבן ציין, כי הרשימה החדשה שתקום תלכד בתוכה את הנאמנים ביותר למדיניות השלום של הממשלה. הוא הוסיף, כי אם הנהגת ההסתדרות היתה מקיימת בקדנציה המסתיימת את כל מה שהבטיחה לנציגי מפ"ם – היתה נמנעת פרישת רמון ממפלגת העבודה. הוא גם דחה בתוקף את הניסיון להשוות את הקמת הרשימה החדשה להקמת ד"ש.

"הודעתו המפורשת של חיים רמון, כי עיקרי המצע של מפ"ם ומרצ מקובלים עליו, מפריחה את הניסיון להלך אימים על הציבור שלנו," אמר צבן.

גם השר לאיכות הסביבה יוסי שריד דחה אתמול את ההאשמות המכוונות נגד הקמת רשימה משותפת למרצ ולרמון.

שריד אמר, כי מרצ לא תעשה דבר שיפגע בתהליך השלום, לא בהסתדרות ולא בתנועת העבודה, והרגיש כי "לא אנחנו יצרנו את המשבר הפנימי במפלגת העבודה."

אורון: רשימת רמון תגרום לליכוד הפסד בבחירות להסתדרות

מצדד ברשימה משותפת מרצ־רמון □ קורא לחברי מפ"ם לקבל הכרעת הרוב היום בוועידה

□ יהודה צור

"העובדה שהליכוד הולך להפסיד חלק מכוחו בהסתדרות, ושכל סיכוייו לניצחון נמוגו, היא התרומה של רשימת רמון" – אמר אתמול ח"כ חיים אורון, התומך בהקמת רשימה משותפת של מרצ ורמון בבחירות להסתדרות.

אורון ציין, כי מפ"ם עומדת בפני הכרעות קשות, שהן תוצאה של משבר פנימי במפלגת העבודה. לדבריו, הוא אינו מקבל דברי חברים במפלגת העבודה, המנסים לגלגל את המשבר הפנימי לפתחה של מפ"ם.

אורון אמר עוד, כי אם הרשימה החדשה תצליח – תהיה לכך תרומה חשובה לחיזוק ההסתדרות, לחיזוק מעמדה הציבורי של הממשלה ולתנועת העבודה כולה. הוא ציין, כי הדבר יתרום לכוחה של הממשלה במישור הכלכלי והחברתי, נושאים שבהם עד כה היא נכשלה.

אורון פנה את מפלגת העבודה בקריאה להבין ש"אחרי ה־10 במאי יוצא גם ה־11 בחודש, ויש צורך בהמשך שיתוף־הפעולה בין שתי המפלגות, לחיזוק הממשלה ותהליך השלום."

אורון קרא לחברי מפ"ם לקבל את הכרעת הרוב היום בוועידה, תהיה אשר תהיה.

הברפלד מכחיש שהוצע לו תפקיד שר כדי שיפנה את מקומו לרמון

□ יהודה צור

מזכ"ל ההסתדרות חיים הברפלד הכחיש אתמול בתוקף ידיעות כאילו הוצע לו תפקיד שר, כדי שיפנה לחיים רמון את מקומו כמועמד מפלגת העבודה לתפקיד מזכ"ל ההסתדרות.

"שטויות, לא היו דברים מעולם. אין לי שום כוונה להיות שר, וכל ענייני מוקדשים לקידומה, לצמיחתה ולחיזוקה של ההסתדרות," אמר אתמול הברפלד.

חברי־כנסת בעבודה אמרו, כי הם אינם סבורים שההצעה בת־ביצוע. ואולם הם הוסיפו, כי ידוע להם שגורמים בכירים במפלגת העבודה מגבשים הצעה כזו בניסיון של הרגע האחרון למנוע מחיים רמון לרוץ ברשימה נפרדת, ובכך לפתור את המשבר במפלגת העבודה.

פרס קורא למפ"ם להצטרף לרשימת העבודה כדי להיאבק מול הליכוד

□ יהודה צור

שר החוץ שמעון פרס קרא אמש למפ"ם להצטרף לרשימת העבודה בבחירות להסתדרות. באסיפת בחירות בנתניה אמר שר החוץ: "נזהרנו לא לבחוש בענייניה הפנימיים של מפ"ם, וכך צריכות לנהוג מפלגות־אחיות זו עם זו. אחרת, נמצא עצמנו מהר מאוד בעיצומן של התקפות הדדיות, במקום להיאבק מול הליכוד. אני קורא למפ"ם להתייצב איתנו יחד, נגד האויב המשותף – הליכוד."

פרס תקף את חיים רמון, והזכיר שבשעתו הוא עצמו הפסיד מול יצחק רבין בפריימריס על רשות המפלגה, ולא הוציא הגה.

שר החוץ הוסיף, שחיים רמון הריץ את את עמיר פרץ בפריימריס על ראשות הרשימה להסתדרות – והפסיד, ואחר־כך נכשל בוועידת מפלגת העבודה בניסיון להעביר את הצעתו לחוק הבריאות הממלכתי. "עליו לקבל את החלטות התנועה," אמר פרס.

ש"ס מחכה להכרעת מפ"ם כדי להחליט אם להצטרף לרמון או למפלגת העבודה

□ בצלאל עמיקם

ש"ס ממתינה להכרעת מפ"ם, כדי להחליט אם להצטרף לרשימתו העל־מפלגתית של חיים רמון בבחירות להסתדרות, או לשמור על נאמנות למפלגת העבודה בבחירות להסתדרות.

ש"ס תצטרך להחליט עד יום שלישי, מועד הגשת הרשימות לבחירות, אם תרוץ ברשימה עצמאית או תגיע להסכם מיזוג עם מפלגת העבודה.

ראש ש"ס אריה דרעי הסביר, כי היא בידי פטרון המפלגה, הרב עובדיה יוסף.

בש"ס חוששים ממשבר ביחסים עם מפלגת העבודה, שהבטיחה לש"ס תמורת הליכה משותפת נתח חשוב בתקציב המימון והחלוקה נדיבה של משרות, כולל רב ההסתדרות.

ראשי רצ חוששים לגורל מרצ אם מפ"ם תצטרף אל העבודה

בפגישה שהתקיימה אתמול בין ראשי מפ"ם לראשי רצ במרכז מפ"ם בתל־אביב הובע חשש להמשך קיומה של מרצ, אם תחליט מפ"ם ללכת ברשימה משותפת עם מפלגת העבודה.

בפגישה השתתפו חלק מטעם רצ השרים שריד ואלוני, הח"כים רן כהן ובני טמקין.

מטעם מפ"ם השתתפו יו"ר המפלגה חגן ארז, השר יאיר צבן, הח"כים חיים אורון וענת מאור, סגן השר ואליד צארק, מזכירי המפלגה, מזכ"ל מפ"ם ויקטור בלייס ובנימין יסעור.

ראשי רצ אמרו, שאם להצטרפות של מפ"ם אל רשימת העבודה עלולות להיות השלכות חמורות על המשך קיומה של מרצ. בדבריהם לא היה איום, אלא הערכת מצב. הם ציינו, שהצטרפות אל העבודה עלולה להוביל את מרכיבי מרצ לעמוד אלה מול אלה בהסתדרות.

ראשי מפ"ם ציינו, שיש שוני בין יחס מפ"ם להסתדרות ליחסה של רצ, שכן מפ"ם היא מפלגה סוציאליסטית.

ראשי מפ"ם הביעו תקווה, שההכרעה בוועידת מפ"ם לא תפגע בהמשך קיומה של מרצ. בפגישה לא התקבלו החלטות.

יהודה צור

שלמה מצלאווי מרשימת רוני מילוא בת"א – מועמד רמון למזכיר מועה"פ

שלמה מצלאווי, יו"ר ועד הקופה ויו"ר ועד פורום השכונות, הודיע בסוף השבוע כי הוא מתייצב כמועמד למזכירות מועצת פועלי תל־אביב ברשימה המשותפת לחיים רמון ולמרצ.

מצלאווי היה חבר ברשימת רוני מילוא לעיריית תל־אביב.

בתגובה מסר דובר מפלגת העבודה, כי זו הוכחה נוספת לכך שלחיים רמון וליכוד מטרה אחת – להרוס את ההסתדרות.

יהודה צור

מפם איננה מריונטה פוליטית של הברפלד וזווילי

מצע מפם לבחירות להסתדרות 1989 קובע כי: "ההסתדרות מצוייה היום במשבר כולל, המקיף את כל תיפקודיה... מוסדות ההסתדרות נשלטים על ידי מנגנון ביורוקרטי, החוסם מעורבות וייצוג אמיתי ומעמיק את הניכור בין חברי ההסתדרות לרוב אירגוניה..." (עמוד מס' 5).

לפיכך קובע מצע מפם כי:

1. "**ההסתדרות החדשה** תבטיח שירותי בריאות ציבוריים שוויוניים ותפעל לחקיקת חוק ביטוח בריאות ממלכתי באמצעות קופות החולים הקיימות." (עמוד 29).
2. "**ההסתדרות החדשה** תיזום תוכנית לאומית כוללת, שתקיף את ההיבטים השונים בחיי הקשישים." (עמוד 24).
3. "**ההסתדרות החדשה** תארגן מחדש את האיגוד המקצועי וקופת חולים, מפעלי חברת העובדים ומוסדותיה". (עמוד 3).
4. "**ההסתדרות החדשה** תיצור תהליכי שותפות אמיתית ותחזיר את ההסתדרות לחבריה". (עמוד 3).

מדוע לא הצלחנו לממש את העקרונות האלה?
לא הצלחנו מכיוון שמפלגת העבודה לא מתכוונת לממש עקרונות אלה ומתייחסת אל מפם בהסתדרות כאל שותף זוטר וחסר חשיבות. לקראת הבחירות להסתדרות 94', הציעה לנו מפלגת העבודה ללכת ב"שני ראשים". עכשיו, כשנראה לה שהראש של מפם עומד לגדול מבחינה אלקטורלית, מנסה מפלגת העבודה לקצץ אותו ולהחזיר אותנו אל חיקה הדוקרני.

אסור למפם להיות מריונטה פוליטית, שהברפלד וזווילי מושכים בחוטיה. עלינו להמשיך במרץ בדרכה של מרצ.

חברים במפם
(המודעה מומנה בידי החותמים עליה)

דובי אביגור · אברהם מואסי
אבנר קובלינר · דרור נבו
שרה דורון · לטיף דורי
גימאל בנעאן · מיכאל רועה
אילן גילאון · דני בן שטרית
ישראל מאש

הסתדרות אחרת עם חיים רמון

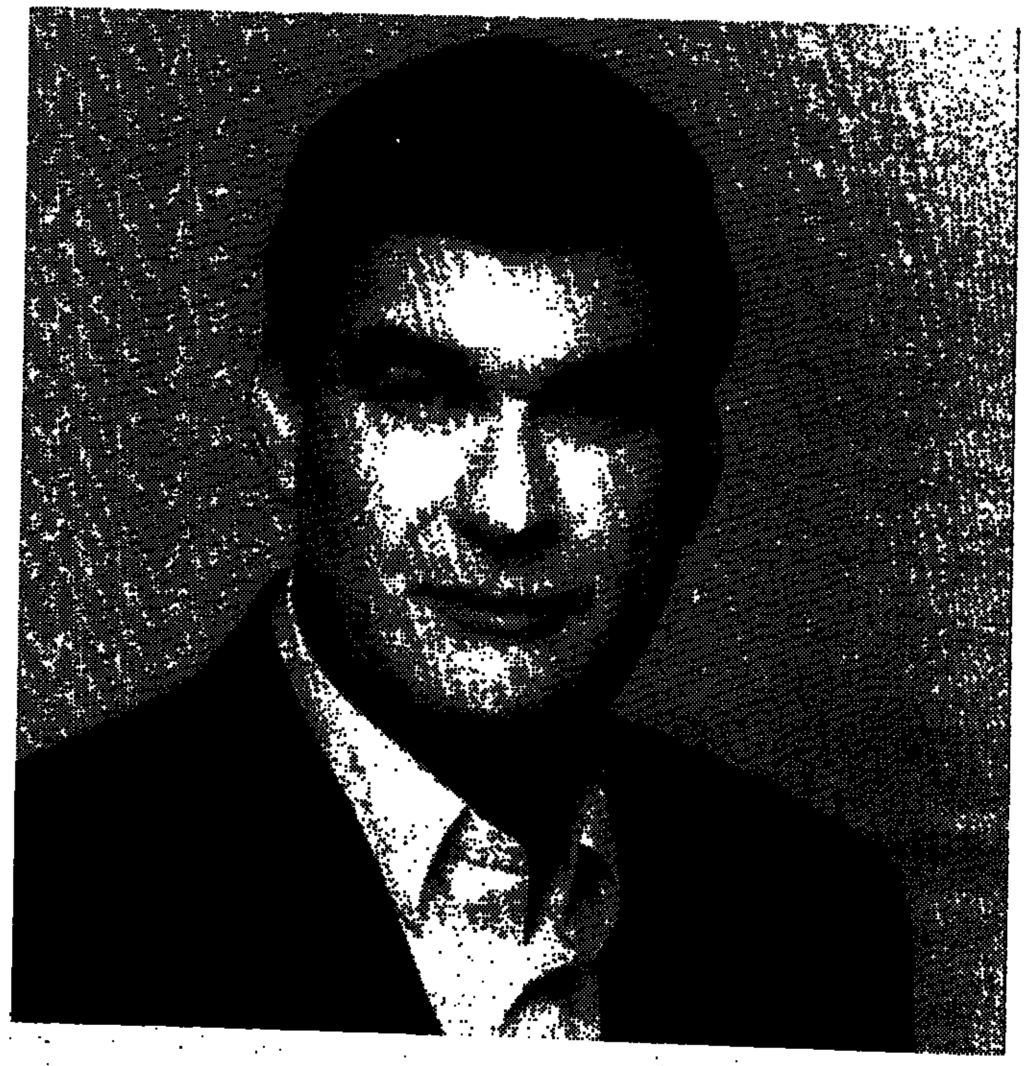

1 חוק בריאות ממלכתי ושיוויוני, שיאפשר לכל מבוטח בחירה חופשית של קופת החולים הרצוייה לו. — הברפלד - נגד | חיים רמון - בעד

2 חוק פנסיה ממלכתי, שיבטיח לכל עובד קיום הוגן, לאחר צאתו לגימלאות. — הברפלד - נגד | חיים רמון - בעד

3 הסתדרות דמוקרטית, נתונה לביקורת ציבורית, נקייה משחיתות ופתוחה לביקורת של חבריה. — הברפלד - נגד | חיים רמון - בעד

המסקנה: חיים רמון, ברשימה על־מפלגתית, עם כל מי שמאס בשיטה ורוצה לראות הסתדרות אחרת.

לקראת

רמון חיים חדשים בהסתדרות

תושב אילת נדקר למוות במהלך ויכוח על מקום מעגן לסירה

(ע). שלום ביטון (39) מאילת נדקר למוות במהלך ויכוח על מקום עגינה לסירתו. בן־דודו אברהם אביטל מירושלים, נפצע ואושפז בבית־החולים.

אתמול לפנות בוקר התקבלה במשטרה הודעה מבית־החולים "יוספטל" באילת על שני גברים שהגיעו לקבל טיפול לאחר שנפצעו מדקירות.

בחקירת המשטרה התברר, כי סמוך לשעה 1:00 לפנות בוקר התפתח ויכוח בין ביטון לבין צעיר אחר, בעל סירה, במעגן המירות בעיר. שלום ביטון קנה מתושב אילת סירה, וביקש כי היא תמשיך לעגון באותו מקום שבו עגנה לפני הקנייה. בעל הסירה סירב, ודרש שסירתו תעגון במקום המריבה. הוויכוח הפך לתגרה, שבמהלכה שלף הצעיר סכין ודקר את שלום ביטון בבטנו, וכן את בן־דודו אברהם אביטל.

שלום ביטון הובהל לחדר הניתוח, אך סמוך לשעה 3:00 לפנות בוקר מת מפצעיו על שולחן הניתוחים. מצבו של אברהם אביטל מוגדר קל עד בינוני.

זהות הצעיר הדוקר ידועה למשטרה, אך הוא טרם נתפס. מפקד משטרת אילת, סנ"צ עמוס בר, אמר כי המשטרה מבצעת חיפושים וסריקות לאיתור החשוד בדקירות.

הדוד נסע לאחור ודרס למוות את אחיינו הפעוט

(ע). גועד איוברה, תינוק בן שנה ושלושה חודשים מלוד, נדרס ביום שישי בצהריים למוות על־ידי מכונית שבה נהג דודו – מסרה המשטרה.

התינוק ישב מאחורי מכונית הטרנזיט של הדוד, שעמדה ברחוב אסף צמתגי בלוד. הנהג, שלא הבחין בתינוק, נסע לאחור ודרס אותו. הפעוט הועבר לתחנת מד"א בלוד במצב קשה, ומשם לבית־החולים "אסף הרופא" בצריפין, ושם מת מפצעיו.

משטרת התנועה של מרחב השפלה פתחה בחקירה.

● תושבת רעות בת 48 נפצעה בליל שבת באורח קשה, לאחר שמכוניתו של בנה התנגשה בעמוד תאורה.

הנהג בן ה־18 קיבל את רשיון הנהיגה לפני כחודש. הוא נג... במכונית המשפחה מהיישוב מכבים לכיוון רעות. בשלב מסוים ... דפי העיתון שהיה מונח על ... במכונית בשל הרוח החזקה. ... ניסה לאסוף את העיתון תוך כ... נסיעה, סטה שמאלה, עלה על ... תנועה והתנגש בעוצמה ... תאורה. אמו, שישבה לידו, נפ... באורח קשה מאוד. היא הו... לבית־החולים שיבא בתל־השומר.

מלגות אמריקה

קרן אמריקה־ישראל חילקה אתמול מלגות למצטיינים בתחום האמנות הפלסטית, בטקס שנערך במשכן האמנויות ע"ש חיים אתר בעין־חרוד. במלגות זכו האמנים מיכל נאמן, פיליפ רנצר וארנון־בן־דוד. בתחרות "הכרזה המצטיינת" בין תלמידי המחלקה לעיצוב גרפי בבצלאל זכה יונתן פקטור (בתמונה מקבל את הפרס מצילה מנוסי, ולידה יו"ר חבר השופטים ד"ר מיכאל לוין ומאירה גארה מחקרן לתרבות אמריקה־ישראל). במקום השני והשלישי זכו ג'ודי טל ודניאל גולדברג (צילום: גדעון מרקוביץ/ י.פ.פ.א)

עובדי משרד התחבורה ישבשו היום את השירותים לקהל

בין היתר לא יתקיימו בחינות נהיגה מעשיות ועיוניות ולא ינתנו שירותי רישוי

על אף נסיונות של הנהלת משרד התחבורה וההסתדרות עובדי המדינה, להניא את העובדים מלשבש את העבודה, עומדים עובדי המשרד לנקוט היום עיצומים, שיביאו לפגיעה בשירות לציבור – הודיע דובר משרד התחבורה.

שר התחבורה ישראל קיסר התערב באופן אישי אצל הממונה על השכר באוצר ובנציבות שירות המדינה, כדי להביא לקידום דרישות השכר של העובדים. קיסר אמר, כי בכניסתו למשרד מצא רמות שכר נמוכות במיוחד בקרב העובדים, ועתה קיים קושי בסגירת פערים שנוצרו במשך שנים.

ביוזמת שר התחבורה אף מונה צוות משותף למשרד ולממונה על השכר באוצר, שיציע דרכים לקידום שכר העובדים. הצוות יסיים את עבודתו בחודש מאי.

המנהל הכללי של משרד התחבורה, דורון שורר, הודיע כי בימים הקרובים תחל במשרד בדיקת מבנה ארגוני. הבדיקה תבוצע על־ידי חברת אמ"ן, ובסיומה יחול שיפור ניכר במעמד העובדים. לנציגי העובדים הובהר, כי העיצומים שינקטו אינם באישור ההסתדרות, ומשמעותם השבתה שתגרום משכרם.

שיבושי העובדים יביאו לפגיעה במשרדים הנותנים שירות לקהל. במשרדי הרישוי לא יתקיימו בחינות נהיגה מעשיות ועיוניות, ולא יינתנו שירותים הנוגעים לרשיונות נהיגה ורכב. כמו כן לא ינתנו שירותים באגף המפקח על התעבורה, באגף הרכב, במינהל התעופה (רישוי מ־טיס ומינהל הספנות, ורישוי מ־שיט).

הצעת־חוק: תקופת צינון של שנתיים לרמטכ"ל ולסגנו

(ע). הצעת־חוק המחייבת את הרמטכ"ל וסגנו בתקופת צינון של 24 חודשים לפני שיוכלו להיכנס לפעילות פוליטית במסגרת רשימה לכנסת או תפקיד בממשלה, הונחה לאחרונה על שולחן הכנסת.

ח"כ דוד נחמן (ליכוד), שיזם את ההצעה, אמר כי היא מכוונת כלפי מעורבותם העמוקה של רב־אלוף אהוד ברק, וסגנו אלוף אמנון שחק, בתהליך המדיני, שבה יש לטענתו טעם לפגם. לטענתו, תקופת הצינון תשחרר את הקצינים מלחצים פוליטיים.

בן 40 חשוד במעשים מגונים בארבע בנותיו

(ע). גבר בן 40, תושב יישוב ליד נצרת, חשוד שביצע מעשים מגונים בארבע בנותיו, ובכלל זה בתו הבכורה בת ה־17.5, שהיתה בת 9.

החשוד נעצר בעקבות דיווח שהתקבל במשטרת נצרת מעובדת סוציאלית. התברר, כי החשוד ביצע את מעשיו במשך תשע שנים.

חוקרי משטרת נצרת בודקים אם אשתו של החשוד ידעה על מעשיו.

מעצרו של החשוד הוארך בבית־משפט השלום בנצרת בחמישה ימים.

הגג קרס והישיש נפצע קל

(ע). נס אירע ליאסר מבאלי ג'באלי (80) מנצרת, כשנפצע קל בלבד בעת שגג ביתו קרס. הוא פונה לבית־החולים ... בעיר, שם הוא מאושפז במצב קל.

הגג קרס בבית של ... התגורר הישיש בגפו.

עולה מרוסיה מואשם שדקר למוות בקטטה תושב באר־שבע

(ע). פרקליטות מחוז הדרום הגישה ביום שישי לבית־המשפט המחוזי בבאר־שבע כתב־אישום נגד אלכסנדר ולינצ'יק, עולה מרוסיה שהואשם בהריגתו של אלי וקנין (27) מבאר־שבע בדקירת סכין.

לפי כתב־האישום הלך ולינצ'יק עם חבריו ב־25 במרס השנה בשכונה ד' בעיר, והתפתחה קטטה בינם לבין קבוצת אנשים אחרים.

בכתב־האישום נטען, כי במהלך הקטטה שלף הנאשם סכין מנ(ו)תיק שהיה בחגורתו, ודקר את וקנין בגבו. וקנין נפצע אנושות ומת למחרת בבית־החולים.

יחד עם כתב־האישום הגישה התביעה בקשה לצוות על הארכת מעצרו של הנאשם עד לסיום ההליכים המשפטיים נגדו.

השופט גיל הנדל דחה את הדיון בבקשת המעצר ליום ראשון הבא, וציווה להשאיר את הנאשם במעצר עד לדיון זה.

בדואי נדקר בשל סכסוך קרקעות באיזור רמאללה

(ע). ג'מען חוסיין הדלין (20), בדואי תושב איזור רמאללה משבט הדלין, נדקר אתמול בצהריים באורח קשה בידי בדואי אחר, בשל סכסוך קרקעות.

הנדקר הגיע לשער היישוב כוכב השחר שממזרח לרמאללה, שם הוזעק אמבולנס של היישוב, שהעניק לו טיפול ראשוני ופינה אותו לכיוון ירושלים. ניידת טיפול נמרץ של מד"א אספה את הפצוע בדרך, והוא הובא במצב קשה לביה"ח הדסה עין־כרם.

מחקירת המשטרה עולה, כי המניע לדקירה הוא סכסוך על שטחי מרעה בין חמולות בדואיות. זהות הדוקר ידועה, וכעת מנסה המשטרה לאתרו באיזור יריחו.

המאבטח ביקש לא להיכנס למועדון עם אולר — ונדקר

(ע). אחד מבאי מועדון ה"פורום" בבאר־שבע דקר בליל שבת את המאבטח של המועדון ושוטר. השניים נפצעו קל. המשטרה מחפשת אחרי הדוקר.

סמוך לשעה 2:30 הגיע צעיר למועדון, וביקש להיכנס פנימה. המאבטח אברהם ולטמן (42), שניצב בכניסה למועדון, מצא אולר ברשותו של הצעיר, וניסה לקחת ממנו את האולר בנימוק שהכניסה למועדון אסורה עם כלים חדים. הצעיר התנגד למסור את האולר, החל להתקוטט עם המאבטח, ותוך כדי כך דקר אותו בחזהו.

הנהלת המועדון הזעיקה את המשטרה, וכוח שוטרים הגיע למקום. השוטר סמי מזרחי ניסה לעצור את הצעיר המתפרע ולכבול את ידיו. ואולם הצעיר התנגד בכוח, ודקר גם את השוטר באולר. מייד לאחר מכן הוא נמלט מהמקום. המשטרה מחפשת אחריו, אך עד כה טרם נעצר.

שריד הורה לאסור כל פליטת גז מהחווה בקרית־אתא

□ יגאל וילפנד

המשרד לאיכות הסביבה יפתח כבר היום בחקירה נגד מנהלי חברות הגז בקרית־אתא, משום שהם עובדים ללא רשיון עסק, ובכך מעמידים את המדינה במצב של חוסר אונים מול גוף הפועל מחוץ למסגרת החוק – החליט ביום שישי השר לאיכות הסביבה יוסי שריד, בסיכום פגישת עבודה שבה נידונו לקחי השריפה באיזור חוות הגז לפני שבוע.

בפגישה השתתפו, בנוסף על אנשי המקצוע של המשרד לאיכות הסביבה, גם ראש שירותי הכבאות בחיפה טספר ורדי, ראש אגף ערים חיפה נועם גבריאלי, ראש עיריית קרית־אתא דוד ראם, ראש מינהלת הגז דוד כוצר, ואילה תמרי ממשרד האנרגיה.

השר שריד הורה ללשכה המשפטית במשרדו להכין בדחיפות צו אישי, שיאסור כליל פליטת גז לאוויר במהלך העבודות המתבצעות בחווה בקרית־אתא. כן יבצע יועץ השר לחומרים מסוכנים, תת־אלוף (מיל.) אהרון ורדי, סקר סיכונים בחוות הגז.

השר שריד קבע עוד, כי רצוי שמשרד האנרגיה יפרסם ברבים את עמדותיו בכל הקשור לחוות הגז, מיקומה ודרך הטיפול במיכלי הגז, כולל לגבי סוגיות של הוות החווה, טווחי הסיכון והטמנת מתקנים.

בשריפה שהיתה לפני שבוע בחוות הגז נפצעו קל שני פועלים, ובמשך שעה היתה סכנה גדולה לכל האיזור.

קפצה מקומה שלישית ונפצעה

(ע). אשה כבת 32, הידועה כסובלת מבעיות נפשיות, ניסתה אתמול לשים קץ לחייה בקפיצה מדירה בקומה השלישית בבניין בשכונת בקעה בירושלים. הדירה היא בבעלות הוריה של האשה. היא נפצעה ופונתה בהכרה לבית־החולים הדסה עין־כרם בעיר.

צ'אנס

בהגרלה היומית של משחק "צ'אנס" ביום שישי עלו בגורל הקלפים הבאים:

עלה – A; לב – מס' 7; יהלום – מס' 7; תלתן – מס' 10

ההסתדרות הכללית של העובדים בארץ־ישראל

נעמת

תנועת נשים עובדות ומתנדבות

ועדת הבחירות הארצית לוועידת נעמת ה־16

הגשת רשימות נעמת

1. לוועידת נעמת ה־16

זמני הגשת מועמדות לוועידת נעמת ה־16 תתקיים: **ביום שלישי, 19.4.94 בין השעות 19.00 עד 20.00**, באולם הישיבות בקומה 7, בית הוועד הפועל, רח' ארלוזורוב 93 תל־אביב.

2. למועצות סניפי נעמת

הרשימות למועצת סניף נעמת יוגשו במשרדי נעמת במועצות הפועלים בישוב.

ביום ב' 18.4.94 מהשעה 17.00 עד השעה 20.00

ביום ג' 19.4.94 מהשעה 19.00 עד השעה 21.00.

יום הבחירות 10.5.94

ברוריה לובטון

יו"ר ועדת הבחירות הארצית לוועידת נעמת ה־16

נסיונות של הרגע האחרון למנוע שביתת האקדמאים

120 אלף עובדי המיגזר עשויים לפתוח מחר בשביתה □ צפויים שיבושים במשרד התחבורה □ רוקחי קופ"ח לא חזרו לעבודה חרף סיום שביתת הרוקחים

□ אבשלום קווה

מזכ"ל ההסתדרות, חיים הברפלד, נועד שלשום עם שר האוצר, אברהם שוחט, בניסיון למצוא מוצא ונוסחה אשר תימנע את שביתת 120 אלף העובדים בדירוג האקדמי: אקדמאים במדעי החברה והרוח, מהנדסים, הנדסאים וטכנאים המיועדת לפרוץ מחר בבוקר.

שיחת השניים הסתיימה ללא כל תוצאות והיום ישובו הצדדים ויוועדו שוב בניסיון של הרגע האחרון למנוע משבר חריף במשק הציבורי.

שיבושים חמורים צפויים היום במשרד התחבורה בעקבות אסיפות הסברה ומחאה שיתקיימו היום בבית הוועד הפועל הת"א ובמקומות שונים ברחבי הארץ ולפיכך לא תהיה קבלת קהל במשרד הרישוי. נציגות העובדים תובעת לפתוח את הסכמי השכר ולהעניק למגזר זה שהוא מן הנמוכים במשק.

בשעות הערב יוועדו ראשי ההסתדרויות המקצועיות, נציגי משרד האוצר בהשתתפות הברפלד ושוחט כדי לימנע ברגע האחרון את פרוץ השביתה. אמש כבר הוחל בהפעלת כל ראשי הוועדים כדי לעמוד בלוח הזמנים כפי שנקבע ע"י מטה המאבק.

לאחר דיונים שהתקיימו בימים האחרונים החליטו הרוקחים במשק הציבורי, לחוציא את רוקחי קופ"ח, לשוב לעבודה מלאה לאחר שהמעסיקים הבטיחו להיכנס למו"מ אינטנסיבי כדי לחתום כבר בימים הקרובים על הסכם שכר חדש.

כן ייוועדו היום נציגי משרד האוצר עם נציגי המיקרוביולוגים וביוכימאים בניסיון להגיע להסכם שכר חדש וזאת לאחר שביתה של מספר ימים בשבוע שעבר בהתערבותו של בית הדין לעבודה.

בית הדין הורה למעסיקים להיכנס למו"מ צער שהביא לעיכוב השביתה של כשבעת אלפים עובדים שהתקיימה בשבוע שעבר.

במשרד התחבורה דורשים יותר מ־800 עובדי המשרד לקבל תוספת שכר ייחודית או תוספת כוננות ברומה לתוספות שזכו באחרונה עובדי בתי המשפט, עובדי מערכת המסים, הביטוח הלאומי ובתי החולים הממשלתיים.

השוק הבינלאומי

השערים נכונים לאתמול שעה 20.00 שעון ישראל

שערי סחורות

	נמוך	גבוה	מכירה	שינוי	
סוכר מזוקק (ליברה)	10.92	11.07	10.97	+0.06	(סנטים)
קפה (ליברה)	79.20	82.50	80.45	-3.10	(סנטים)
קאקאו (טונה)	878.00	892.00	884.00	-0.00	(דולר)
כותנה (ליברה)	80.26	81.35	80.93	-0.34	(סנט)
מיץ תפוזים (ליברה)	102.05	102.90	101.80	-1.50	(סנט)
חיטה (בושל)	326.50	330.00	329.25	+2.25	(סנט)
תירס (בושל)	263.00	266.75	265.00	-0000	(סנט)
סויה (בושל)	611.00	615.75	612.00	+0.75	(סנט)
נפט חימום (גלון)	46.00	47.60	47.40	+0.70	(סנט)
נפט קל (טקס בחבית)	16.60	15.98	16.58	+0.35	(דולר)
נפט ברנט (חבית)	14.85	15.15	15.01	+0.08	(דולר)
זהב (אונקיה)	375.80	378.80	377.35	-1.50	(דולר)
כסף (אונקיה)	5.2000	5.3400	5.3000	-0.02	(דולר)
פלטינה (אונקיה)	396.50	397.00	395.30	-2.40	(דולר)
נחושת (ליברה)			87.15	+0.30	(סנטים)
בדיל (טונה)					(דולר)
עופרת (טונה)			441.50	-6.00	(דולר)
אלומיניום (טונה)			1,288.00	-2.50	(דולר)
אבץ (טונה)			930.00	-6.00	(דולר)
ניקל (טונה)			5,545.00	+30.00	(דולר)

בורסות בעולם

	נמוך	גבוה	אחרון	
ניו יורק (דאו ג'ונס)	3,656.11	3,679.31	3,661.47	-1.78
לונדון (אפ אי 100)	3,134.60	3,168.30	3,168.30	+36.60
פרנקפורט (דקס)			2,198.71	-10.48
טוקיו (ניקיי)			20,164.60	+177.40
הונג קונג (האנג סנג)			9,536.06	-64.57

שער הדולר לעומת המטבעות העיקריים בעולם

	נמוך	גבוה	מכירה	שינוי
לישט"י*	1.4700	1.4770	1.4745	+0.0020
מרק	1.7070	1.7174	1.7115	+0.0008
פרנק שוויצרי	1.4464	1.4605	1.4535	+0.0065
פרנק צרפתי	5.8400	5.8750	5.8650	+0.0160
יין יפני	103.35	104.40	103.75	-0.4000

* השער בדולרים.

הנתונים נמסרו מחברת קומסטוק טריידינג בע"מ
פקס 02-244878, תל אביב 03-5768826, פקס 03-5768990

מטבע חוץ בנק הפועלים 15.4.94

	היחידה	בוקסומים קניה	בוקסומים מכירה	העברות והמחאות קניה	העברות והמחאות מכירה	שערים יציגים
סל מטבעות	1			3.1847	3.2297	3.1209
דולר אמריקני	1	2.92	3.05	2.9624	3.0043	2.9870
מרק גרמני	1	1.71	1.79	1.7329	1.7374	1.7458
לירה סטרלינג	1	4.30	4.50	4.3592	4.4208	4.4006
פרנק צרפתי	1	0.49	0.52	0.5055	0.5127	0.5107
ין יפאני	100	2.81	2.94	2.8540	2.8943	2.8742
גילדן הולנדי	1	1.52	1.59	1.5438	1.5655	1.5558
פרנק שוויצרי	1	2.02	2.11	2.0444	2.0734	2.0608
כתר שבדי	1	0.37	0.39	0.3745	0.3799	0.3771
כתר נורבגי	1	0.39	0.41	0.3993	0.4050	0.4026
כתר דני	1	0.44	0.40	0.4422	0.4485	0.4456
מרק פיני	1	0.52	0.55	0.5387	0.5444	0.5409
דולר קנדי	1	2.11	2.20	2.1397	2.1699	2.1602
דולר אוסטרלי	1	2.07	2.23	2.1453	2.1737	2.1692
ראנד דר' אפריקאי	1	0.70	0.83	0.8180	0.8296	0.8259
פרנק בלגי	10	0.82	0.87	0.8415	0.8534	0.8481
שילינג אוסטרי	10	2.42	2.54	2.4619	2.4967	2.4820
לירה איטלקית	1,000	1.75	1.89	1.8141	1.8397	1.8264

עליית המדד ב־1% גרמה לאכזבה באוצר

עיקר העלייה במרס – מהתיקרות סעיף הדיור והשפעות הסגר □ ח"כ רן כהן קורא להוצאת נושא הדיור מאחריות האוצר

□ יאיר מידן, אבשלום קווה

מדד המחירים לצרכן עלה במרס ב־1%, יותר מציפיות האוצר. את התרומה הגדולה ביותר לעליית המדד גרם סעיף הדיור שעלה ב־2.7% ותרם 0.6% למדד הכללי.

בעקבות מדד חודש מרץ עלה סל התצרוכת של משפחה עירונית ממוצעת ל־5,620 שקל לחודש עם סעיף הדיור, ו־4,385 שקלים בלעדיו.

העליה משקפת בעיקר התיקרויות בסעיפים ירקות ופירות, דיור וחינוך. עליות אלו קוזזו בחלקן בירידות מחירים עונתיות בסעיף ההלבשה וההנעלה.

רכיבי העלייה השונים במדד לפי קבוצות צריכה היו (באחוזים): מדד כללי 1.0, ללא דיור 0.7, מזון 0.3, ירקות ופירות 5.0, דיור 2.7, אחזקת דירה 0.1, ריהוט וציוד 0.3, הלבשה והנעלה 1.9–, בריאות 0.6, חינוך תרבות ובידור 1.5, תחבורה ותקשורת 0.8, שונות 0.3. מדד המחירים בתעשייה עלה בשיעור גבוה של 0.9%.

ירידות המחירים בהלבשה ובהנעלה משקפות את סוף עונת המכירות של מוצרי החורף. במדד אפריל, עם כניסת מוצרי הקיץ, צפויה התייקרות מחירים בסעיף זה.

עליית המדד איכזבה את אנשי האוצר, שקיוו למדד נמוך יותר ולהתמתנות בהתיקרות הדיור.

בבנק ישראל אמרו, כי המדד הגבוה מחזק את טענתם שטועים מי שחושבים שאין בעיית אינפלציה. בבנק המרכזי הבהירו, כי השגת יעד האינפלציה של 8% השנה תהיה משימה לא קלה, שכן מתחילת השנה עלה המדד ב־2.3% – קצב שנתי של 10%, הגבוה מתחזית האוצר.

במדד הורגשו באופן חלקי השפעות הסגר, בעיקר במחירי הפירות והירקות ובמחירי הדיור. ההערכה היא, כי הסגר ימשיך להשפיע גם בחודשים הבאים, שבהם צפוי מדד של עד 1.5% בכל חודש.

חרף המדד המאכזב אמר שר האוצר, אברהם שוחט, כי אין בכוונתו לשנות את המדיניות הממשלתית ואין הוא מקבל המלצות לשינוי התחזיות הכלכליות בשל הסגר.

יו"ר סיעת מרצ, ח"כ רן כהן, האשים את האוצר בסירוב מכוון לגרום למיתון עליית מחירי הדיור.

הוא אמר, כי בהיותו סגן שר השיכון הוזהר ביחד עם השר את האוצר, כי המדיניות הנוכחית תגרום לכך שמחירי הדירות ימשיכו להאמיר והקורבנות יהיו הזוגות הצעירים, העולים וחסרי הדיור.

"אין דרך אלא להפקיע את הדיור מסמכות האוצר" – אמר ח"כ כהן, שאף פנה לשרי מרצ בדרישה להעלות את הנושא לדיון בממשלה.

"המדד שפורסם גבוה מאוד ועשוי לגרור אינפלציה של יותר מ־10%," אמר שלשום מזכ"ל ההסתדרות, חיים הברפלד, לאחר שנועד עם שר האוצר כדי לדון בפעולות להורדת המדד.

נשיא התעשיינים, דן פרופר, אמר, כי למרות שיעורו הגבוה יחסית של המדד קצב האינפלציה עדיין נע בסביבות 8%. לדעתו, ההתיקרות המהירה של מחירי הדירות היא הגורם העיקרי לעליית המדד ויש צורך דחוף לרסנה.

עוד אומר נשיא התעשיינים כי אין צורך להפעיל אמצעים לריסון קצב עליית המחירים. כן הביע התנגדות לעליית שכר במשק הציבורי, כפי שהוענקה באחרונה במגזרים שונים.

ירדן ערכה סקרים סייסמיים לחיפוש נפט באיזור ים המלח

מנכ"ל רשות משאבי הטבע אומר כי יושקע מאמץ רב יותר לאתר נפט בכמויות מסחריות באיזור

רבת־עמון, (ע"מ). רשות משאבי הטבע של ירדן החלה לבדוק אפשרות לערוך סקרים סייסמיים באיזור ים המלח כדי לוודא מציאותו של נפט.

העתון הירדני "אלראי" כתב מפי מנכ"ל רשות משאבי הטבע, ד"ר סח'רי אלדין אלדעא'סתאני, כי הרשות ערכה סקרים סייסמיים באיזור הדיכיון של חברת האשלג הירדנית.

כן נחתם הסכם עם חברת "אמיקו" האמריקנית, שתערוך השנה בדרום ים המלח סקר סייסמי לבדוק נוכחותו של נפט בכמויות מסחריות.

אלדא'עסתאני ציין, כי הרשות חפרה באר באיזור עין אלחמרא, שבאמצעותה התגלתה מציאותו של נפט בכמויות לא מסחריות, ואולם, לדעתו, כדאי להמשיך בחפירות. הוא סיפר, כי עומקו של שורה הנפט אלחמרא הוא 407 מטר, עומק שאינו מספיק לגילוי נפט.

עם זאת, לדברי מהנדסים, החפירה אינה עמוקה דיה להפיק לקחים ממשיים.

הם ציינו, כי קיימות עדויות על כמויות גדולות של נפט ליד ים המלח ובקרקעיתו, ולדעתם יש להוסיף ולערוך סקרים סייסמיים ולשכלל את טכניקת החפירות הנסיוניות.

ישראל העבירה סיוע לפועלי שטחים שניזוקו מהסגר

ישראל מסייעת לפועלי השטחים שאיבדו את מקורות פרנסתם מאז הוטל הסגר על השטחים. מאז חודש פברואר העבירה ישראל לתושבי השטחים כ־70 מיליון שקל לטובת עבודות יזומות.

הוזכר כי גם בחודש אפריל תזרים ישראל עד 30 מיליון שקל למימון עבודות יזומות לפועלי השטחים המובטלים.

הערכה היא כי גם בחודש מאי תאלץ ישראל להזרים מיליוני שקלים ליצירת מקורות תעסוקה זמניים לאותם פועלים שהועסקו בתחום הקו הירוק והמובטלים כיום בשל הסגר.

יאיר מידן

ארה"ב עשויה להחזיר לסין מעמדה המסחרי המועדף

שר הסחר האמריקני רון בראון ושרת הסחר הסינית וו יי אמרו בסוף השבוע, כי כי היו ביניהם שיחות פוריות לקראת החלטת ארה"ב להחזיר לסין מעמד של מדינה מועדפת בתחום המסחרי.

בראון תיאר את השיחות כ"טובות מאוד, פוריות מאוד".

וו, שדיברה באמצעות מתרגם, אמרה כי הפגישות סייעו "בהנחת יסוד טוב לשיתוף פעולה בעתיד בכל הקשור בענייני סחר וכלכלה".

"השיחות שלנו השתרעו על פני נושאים רבים", אמרה.

שני השרים דיברו בקצרה עם כתבים לאחר שהשרה הסינית יצאה ממשרד הסחר בוושינגטון.

בהודעת משרד הסחר האמריקני נאמר, כי נחתם סיכום להקמת שלוש קבוצות עבודה לדיון בפרטים נוספים בחוקי סחר, השקעות ושיתוף פעולה תעשייתי.

ע"ר, ע"צ

משלחת מסחרית איטלקית דנה בעירק על חידוש הסחר

יו"ר לשכת המסחר האיטלקית יבקש מממשלתו להפשיר פקדונות עירקיים מוקפאים

בגדד, (ע"מ). סרג'יו מריני, יו"ר לשכת המסחר הערבית־איטלקית והמשלחת הנלווית אליו, יצאו את בגדד בתום ביקור בן ארבעה ימים בעירק.

מריני אמר, כי ביקורו בעירק היה פרודוקטיבי והגשים את מטרותיו.

הוא אמר, כי המשלחת תבקש את ממשלת איטליה לשחרר את הפקדונות העיראקיים המוקפאים אצלה, כדי לאפשר לעירק לרכוש מזון ותרופות וכדי שתוכל להתגבר על ההשלכות השליליות של המשך הסגר.

כן תקרא המשלחת לפתיחת סחר חליפין בכל התחומים ולפתיחתה של נציגות דיפלומטית איטלקית בעירק, כדי לטפל באינטרסים של איטליה.

המערב מחק 8 מיליארד דולר מחובה של פולין

ורשה, (ע"ר). "מועדון פריס" של מדינות המערב מחק 8 מיליארד דולר מחובה החיצוני של פולין, שהסתכם ב־32 מיליארד דולר, הודיעה שלשום סוכנות הידיעות הפולנית.

דובר משרד האוצר הפולני אמר, שממשלות המערב הגיעו להחלטה לאחר התייעצויות עם קרן המטבע הבינלאומית.

היענותה של פולין להסכם מ־89 עם "מועדון פריס" היתה אחד התנאים למחיקה זו, אמר שר האוצר.

הוא הוסיף שהסכם לשיקום חובות עם נושיה של פולין ממרס השנה הקל על החלטה של מועדון פריס.

מדינות האיחוד האירופי ממשיכות "לכופף בננות"

מאראקש, (ע"ר). שרי הסחר של האיחוד האירופי לא הגיעו להסכמה אור ליום ו' בסכסוך על יבוא בננות, והדבר מטיל צל על ההסכמים שעמדו להיחתם לגבי הסחר העולמי כולו. שר הכלכלה הגרמני גינטר רקסרודט אמר, כי השרים ינסו שוב לפתור את הבעייה שהציבה את גרמניה, הולנד ובלגיה נגד צרפת וספרד.

המדובר בשיטת מכסות ליבוא בננות זולות מדרום אמריקה. הדבר נוגע גם למגדלי בננות באיים הקאריביים ובאיי האוקינוס השקט.

נאט"ו תקפה כוחות סרבים שהפילו מטוס בריטי מעל מובלעת גורז'דה

הסרבים תפסו שטחים נוספים במובלעת □ הוכרזה כ"מקלט" על־ידי האו"ם □ ארה"ב הודיעה כי נאט"ו תמשיך בפעילותה האווירית נגד הסרבים

לונדון, (ע"ר, ע"צ). מטוסים אמריקנים משמידי טנקים מדגם "פירצ'ילד אי־10" תקפו אתמול טנקים סרבים שהתקדמו לעבר גורז'דה, מסר הבי.בי.סי.

במבזק של שירות הבי.בי.סי העולמי נאמר, כי ההתקפה האווירית החדשה של נאט"ו נגד הכוחות הסרבים נפתחה לאחר שהכוחות הסרבים הפילו מטוס בריטי מדגם הרייר מעל מזרח בוסניה.

כתב הבי.בי.סי בסראייבו, ג'ון סימפסון, מסר, כי ההוראות בדבר ההתקפה מן האוויר הוצאו בשעה 4 אחה"צ לפי השעון המקומי. היתה זו הפעם השלישית השבוע שמטוסי נאט"ו תקפו את הכוחות הסרבים שתקפו את מובלעת גורז'דה, שהוכרזה על ידי האו"ם כמקלט בטוח.

החיילים הסרבים הרגו ופצעו מאות אזרחים בהתקפת שריון על גורז'דה. רדיו סראייבו מסר, כי טנקים סרבים חדרו אתמול לעיר, וירו על מבני מגורים.

מן האו"ם נמסר, כי המטוס הבריטי הרייר נורה מעל גורז'דה במהלך הקרבות. הטייס צנח בשלום באיזור שבשליטת הצבא המוסלמי, והוא חולץ בעזרת מסוק.

שר החוץ האמריקני, וורן כריסטופר, הודיע לעמיתו הרוסי, אנדרי קוזירב, ש"חיל האוויר של נאט"ו מתכונן לתקיפות אוויר נוספות נגד עמדות הסרבים באזור גורז'דה".

בזאגרב הכחישה ארה"ב אתמול, כי מטוסי נאט"ו ערכו תקיפות נוספות על מוצבים של הסרבים במובלעת המוסלמית.

סראייבו. הכוחות הסרבים בבוסניה פתחו במתקפה נוספת בשבת ותפסו שטחים במובלעת גורז'דה.

הסרבים גם הפגיזו את בית החולים של העיר, מסרו מקורות האו"ם.

"הסרבים השתלטו על גבעות נוספות מעל גורז'דה, לרבות שני כפרים. פגזים מתותחי ובכיצר התפוצצו ליד בית החולים, והצבא הבוסני המוסלמי נסוג לתוך העיר", נמסר.

דובר האו"ם בסראייבו, רוב אנינק, אמר אתמול, כי הלוחמים הבוסנים בסרביה שהתקדמו אל תוך המובלעת המוסלמית בגורז'דה ירו בכוונה תחילה על שני פקחים בריטים של האו"ם ואחד מהם מת לאחר מכן מפצעיו.

"ביום שישי גברו ההפגזות, והלוחמים המוסלמים נסוגו דרומה וחשפו את עמדות המשקיפים של האו"ם. או נורתה אש בכוונה תחילה לעבר עמדות האו"ם ושני פקחים נפגעו", אמר הדובר.

לפני הבירור הודיעו המשקיפים, כי הם נקלעו לאש צולבת ולא היו קורבנות להתקפה בכוונה תחילה.

למרות ההתקפה הסרבית, נמנע האו"ם מלהזעיק את הכוח האווירי שלו ביום שישי לצורך הגנה על הפקחים בגורז'דה.

נוספות מעל גורז'דה, לרבות שני כפרים. פגזים מתותחי ובכיצר התפוצצו ליד בית החולים, והצבא הבוסני המוסלמי נסוג אל תוך העיר", נמסר.

השליח המיוחד, יאסושי אקאשי, אמר, כי "האו"ם מחויב להגן על חייהם של אנשים באזורים שהוכרזו כבטוחים על ידו, כמו גורז'דה". הוא הוסיף, כי "אין זאת שליחותנו ללחום מלחמותיהם של עמים אחרים".

אקאשי הבהיר כי לכוחות האו"ם בבוסניה יש מנדט לבקש עזרה מצומצמת ביותר מפיקוד נאט"ו, היינו סיוע אווירי צמוד, כדי להגן על כוחות האו"ם שנחשפו לאש. אין מנדט לבקש התקפות ישירות של מטוסי נאט"ו, העשויות לשנות את פני המלחמה.

בלגראד. הסרבים בבוסניה, המנצלים את השפלת כוחות השלום של האו"ם באיזור גורז'דה, פתחו במתקפה פוליטית חריפה על מפקד כוחות האו"ם, גנרל סר מייקל רוז, ודרשו לפטר אותו מהאו"ם.

ברית הימין זכתה בתפקידי היו"ר בשני בתי הפרלמנט באיטליה

בראשה עומד איל־התקשורת סילוויו ברלוסקוני □ הניצחון הושג בהפרש של קול אחד בסיבוב רביעי לאחר שלושה כשלונות

רומא, (ע"ר, ע"צ). "ברית החירות" מימין האיטלקית, קואליציה שבראשה עומד איל־התקשורת סילוויו ברלוסקוני, זכתה אתמול בתפקידי היו"ר בשני בתי הפרלמנט, אחרי מאבק קשה שסלל את הדרך להשתלטותו של ברלוסקוני כראש הממשלה הבא של איטליה.

קול אחד בלבד בסנאט (הבית העליון), שבו יש לקואליציה רוב זעיר בלבד, העניק את הניצחון למועמד קרלו סקוגנאמיליו (49) ממפלגת "פורצה איטליה" של ברלוסקוני, אשר זכה ב־162 קולות בסיבוב ההצבעה הרביעי.

"אנו חייבים עתה להעניק למדינה ממשלה יעילה ותשובות רחופות לבעיותיה," הכריז ברלוסקוני בתום ההצבעה.

בבית הנבחרים (הבית התחתון), שם זכתה הקואליציה "ברית החירות" ברוב מוחלט בבחירות הכלליות בחודש שעבר, נבחרה אירנה פיווטי (31), בהצבעה הרביעית ב־347 קולות נגד 591 מול יריבתה הקרובה ביותר, השמאלנית אנה פינופיארו.

פיווטי, מ"הליגה הצפונית" הפדראליסטית, היא יו"ר הפרלמנט הצעירה ביותר באיטליה מאז מלחמת העולם השנייה.

בחירת יושבי־הראש של בתי הפרלמנט סללה את הדרך לנשיא לואיג' סקאלפארו לפתוח בהתייעצויות, כדי לקבוע על מי יטיל את הרכבת הממשלה החדשה.

הטלוויזיה האיטלקית מסרה, כי ראש הממשלה האיטלקי היוצא, קארלו צ'אמפי, הגיש אתמול את התפטרותו. מעריכים, כי הנשיא יבקש מצ'אמפי להמשיך לכהן עד שימנה ראש ממשלה מיועד כדי להרכיב ממשלה חדשה.

ככל הנראה יבחר הנשיא בברלוסקוני.

שגרת מלחמה ילד חוצה רחוב בחזיתה של משאית סוריינית בעיירה קוואמאשו, מצפון לדורבאן בדרא"פ, בעוד מכונית אחרת עולה בלהבות במרכז הכביש. המכונית, שממנה ירו לפני כן גברים אל בתים של אנשי הקונגרס הלאומי האפריקני, לא הצליחה לעבור מחסום לבנים ונדלקה (צילום: איי־פי)

ראשי הפנטגון הודו באחריות לאסון שני המסוקים בעירק

ראשי משרד ההגנה בארה"ב נטלו על עצמם את האחריות לאסון שאירע בשמי צפון עירק, בו נורו והופלו בידי מטוסים אמריקנים שני מסוקים של חיל האוויר האמריקני.

בתקרית נהרגו 26 חיילים אמריקנים.

שר ההגנה ויליאם פרי ויו"ר המטות המאוחדים, ג'ון שאליקאשווילי, אמרו, כי אין בינתיים הסבר לתקרית.

ע"ר

מדינות באו"ם הציעו 28 אלף חיילים לשמירת השלום ברחבי העולם

18 מדינות החברות באו"ם הציעו 28 אלף חיילים לפעולות שיטור ושמירת השלום ברחבי העולם, אולם צפויות התחייבויות מ־31 מדינות נוספות, כך שפוטנציאל הגיוס עשוי להגיע ל־70 אלף חיילים – נמסר באו"ם ביום חמישי.

הפרטים נמסרו בתדרוך לדיפלומטים על שיטה חדשה להחשת הגיוס להקמת כוח שיטור של האו"ם בכל המקומות שם הם נדרשים.

ע"ר

פרוטסטנטים הרגו אשה לעיני בעלה ובנותיה באירלנד

לוחמי מחתרת פרוטסטנטים הרגו אשה לעיני בעלה ושתי בנותיהם בביתם שבבלפאסט – מסר דובר משטרת צפון אירלנד ביום שישי.

האשה (30) נמצאה אנושות ומתה מפצעיה. בעלה ושתי בנותיה (13, 3) לא נפגעו.

קבוצה בשם "לוחמי החופש של אלסטר" נטלה על עצמה את האחריות לרצח.

ע"ר

"אופנהיימר הדליף לבריה"מ סודות אטום"

טוען ראש הריגול הסובייטי לשעבר

ניו יורק, (ע"ר). רוברט אופנהיימר, הנחשב לאבי פצצת האטום, סייע להעביר לממשלה הסובייטית פרטים על פיתוח הנשק הגרעיני – טוען ראש הריגול הסובייטי לשעבר בספר חדש.

ראש הריגול, פאול סודופלאטוב, כתב, כי הסובייטים קיבלו ידיעות על התקדמות פיתוח הפצצה מאופנהיימר וממדענים אחרים ב"פרוייקט מנהטן".

קטעים מספרו, "משימות מיוחדות: זכרונותיו של עד בלתי רצוי – ראש ריגול סובייטי", מופיעים בגיליון החדש של ה"טיים".

הוא כותב, כי אופנהיימר העביר חמישה דו"חות מסווגים שתיארו את ההתקדמות בפרוייקט. לדבריו, גם אנריקו פרמי, ליאו סילארד, גיאורג גאמוב ונילס בוהר הדליפו לרוסים מידע על הפצצה.

לדעתו של סודופלאטוב, בני הזוג רוזנברג, שהוצאו בארה"ב להורג על ריגול אטומי, היו "זוטרים". "תרומתם לריגול האטומי היתה מוערית," כתב.

סודופלאטוב הוא כיום בן 87.

שופץ ונחנך בית כנסת שנשרף ב"ליל הבדולח" בעיר וורפטל

□ ורדינה חילו, בון

במעמד של כשלוש מאות איש נחנך ביום שישי בעיר וורפטל שבגרמניה בית הכנסת הישן, שיהפוך למרכז למפגש חברתי של הקהילה היהודית במקום.

המבנה החדש שעלותו, הסתכמה ב־5.2 מיליון מרק, הוא העתק מדויק של בית הכנסת הישן בעיר, שהציתו הנאצים ב"ליל הבדולח" ב־38'.

יו"ר ועד הקהילות היהודיות בגרמניה, איגנץ בוביס, שנכח באירוע, קרא לגרמנים לגלות אומץ לב ציבורי ולהילחם בתופעות נפשעות של שנאת זרים ואפליה של אוכלוסית המיעוטים החיה בגרמניה.

מחריף המאבק בין המועמדים לראשות הממשלה ביפן

טוקיו, (ע"ר, ע"צ). המאבק לבחירת ראש ממשלה ביפן החריף ביום שישי לשנודע, כי מיציו ואטאנאבה שוקל לנטוש את המפלגה הליברל־דמוקרטית ויתמודד לתפקיד במסגרת מפלגה חדשה שיקים.

ואטאנאבה, שר החוץ לשעבר ומראשי הליברל־דמוקרטים המצויים כיום באופוזיציה, אמר: "טרם הגעתי להחלטה סופית. אני חייב קודם כל להבטיח שיעלה בידי לממש את מטרותיני".

בקואליציה נאבקים שני יריבים על ראשות הממשלה: איצ'ירו אוסאווה ומאסאיושי טאקמורה.

חיילים המתמרדים בלסוטו שחררו ארבעת השרים שחטפו כבני ערובה

מאסרו, (ע"ר). המורדים בלסוטו שחררו ביום חמישי את ארבעת השרים שחטפו כבני ערובה, לאחר שהרגו את סגן ראש ממשלת המובלעת המערבית – מסר מקור דיפלומטי.

המקור הוסיף, שהמצב במאסרו אינו ברור לאחר שראש הממשלה הודיע בשידור ברדיו דרא"פ, כי חיילי המורדים תבעו את התערבות הממשלה בסכסוך.

ארבעת השרים הם: שר המסחר, השר למשאבי טבע, שר החינוך ושר המשפטים.

ביום שישי רגעו הרוחות במאסרו, בירת לסוטו, לאחר המהומות שפרצו כתוצאה מהריגתו של סגן ראש הממשלה בידי המתמרדים.

משבר עמוק פרץ בלסוטו ביום חמישי לאחר רצח סגן ראש הממשלה בהולו וחטיפתם של ארבעה שרים שהוחזקו כבני ערובה.

נודע, כי החיילים התקוממו בדרישה להעלאות שכר.

זו הפעם השנייה שהחיילים מתקוממים בשל אותה דרישה.

נציגי צבא רואנדה והמורדים נפגשו למו"מ על הפסקת אש

נאירובי (ע"ר). נציגי צבא רואנדה והמורדים קיימו פגישה ראשונה אתמול, בניסיון להגיע להסכם הפסקת אש, מסרו מקורות באו"ם.

המקורות מסרו, כי הקרבות עדיין נמשכים בבירת רואנדה, קיגאלי.

מקור באו"ם מסר, כי קציני הצבא ונציגי החזית הפטריוטית של רואנדה נפגשו במקום חסוי לאחר שבוע של שפיכות דמים בין הרוב שבט ההוטו לבין המיעוט של שבט טוטסי.

הפגישה הוסדרה על ידי נציג מזכיר האו"ם ז'אקדוגו' בו, והתקיימה מאחורי דלתיים סגורות," נמסר.

הצדדים בחנו את התנאים להפסקת האש, אך לא דווח אם הושגה התקדמות.

דובר האו"ם מסר ביום שישי, כי האו"ם הגיע להסכם עם המורדים ברואנדה ויחידות צבא הממשלה, לפיו יינתנו 24 שעות לפינוי הזרים הלכודים במדינה.

לא ידוע מה מספר הזרים הלכודים ברואנדה.

מנדלה פתח את מסע הבחירות שלו במדינת נאטאל – מרכז מושב שבט הזולו

מנהיג הקונגרס האפריקני הלאומי נלסון מנדלה הגיע אתמול למרכז מושב שבט הזולו במדינת נאטאל, וזכה לקבלת פנים נלהבת מתומכיו שם.

מנדלה פתח את מסע הבחירות שלו בנאטאל במסע רגלי בעיירה לאמונטוויל.

הוא ביקר במקומות בהם אירעו ההתנגשויות החמורות ביותר בין שבט הזולו לבין תומכי הקונגרס האפריקני, ונהרגו יותר מ־10,000 בני־אדם בעשור של מאבק פוליטי אלים חסר מעצורים.

אנשי צמרת במפלגת הקונגרס אמרו, כי מנדלה, שלפי התחזיות ייבחר לנשיא דרא"פ, ישהה רק יום אחד בנאטאל.

"אנו מקווים כי הכל יתקדם כהלכה. השמירה שלנו עליו קפדנית ביותר", אמר אחד מאנשי הביטחון של הקונגרס האפריקני במהלך הביקור.

בעיירות השחורים אומלאזי, שם היו התנגשויות קשות בעבר, התאספו אלפי אנשים באיצטדיון הספורט לשמוע את נאומו.

בינתיים הודיעה מפלגת אינקאתה על שורת פעולות מחאה שתנקוט נגד הבחירות, לרבות מצעדים במרכז של יוהנסבורג.

ע"ר

המשכים

צה"ל

המשך מעמוד ראשון

מותחתים קצינים בכירים על מסמך שכזה.

התוכנית הוכנה בהנחייתו הצמודה של הרמטכ"ל, רב אלוף אהוד ברק, והיה מכילה כאמור הצעות לנסיגה והיערכות מחודשת של צה"ל ברמת הגולן. גורם צבאי בכיר ציין, כי התוכנית משרטטת למעשה מפה חדשה ברמת הגולן וההערכה היא כי היא מאפשרת לסורים לחיות עמה. התוכנית טרם הושלמה ולמעשה הכנתה נקטעה בעקבות מינויו של האלוף בירן לתפקיד אלוף פיקוד המרכז, תפקיד שיחל בו היום בבוקר.

הפגישה ביום ששי היתה פגישה שנייה של רבין והאלוף בירן בנושא, והיא מהווה חלק מההתייעצויות הבטחוניות שרבין החל לקיים לקראת קביעת עמדתה של ישראל באשר למחירי הנסיגה בגולן והסדרי הביטחון המתחייבים ממנה. וזאת לקראת הגעתו לאיזור של מזכיר המדינה האמריקאי וורן כריסטופר.

כריסטופר אמור לבוא לישראל לקראת סוף חודש זה, מיד לאחר חזרתו של ראש הממשלה יצחק רבין מביקור ברוסיה. מסע הדילוגים הנוכחי של כריסטופר מיועד לקידום המו"מ עם סוריה, מתוך הנחה שהמו"מ עם הפלסטינים יתקדם כשיחות ישירות בלבד.

בצה"ל קיימים ניירות עבודה לגבי כל אפשרות באשר להסדרים עתידיים בגבול הצפון, אבל הפגישה עם בירן וברק היא הפעם הראשונה שרבין מקיים התייעצות מסוג זה באופן שצוין.

ההנחה היא שרבין גמל בלבו להיכנס לגופו של המו"מ עם סוריה על כל המשתמע מכך.

שקט מתוח

המשך מעמוד ראשון

תקריות יום חמישי החלו כאשר בשעות הערב נהרג מפקד גדוד צד"ל ממטען צד שהתפוצץ סמוך לשיירה של מכוניות בגזרה המזרחית של איזור הביטחון. עימו נהרגו עוד שני שוטרים ושני חיילי צד"ל. בעקבות מותו ירתה בשעות הלילה סוללת תותחים של צד"ל בלא רשות פגזים על פרברי צידון.

בתחקיר התברר, כי החיילים בסוללת התותחים הם בני משפחתו של המג"ד שנהרג וכי הירי שביצעו היה מעשה נקמה על מותו. בהפגזה זו נהרגו ארבעה אזרחים לבנוניים ונפצעו כמה אזרחים.

שעות אחדות לאחר מכן, סמוך לשעה 2 אור ליום ששי נפל מטח של קטיושות באצבע הגליל. כארבע שעות לאחר מכן נורו מטחים נוספים אל אצבע הגליל. בשתי התקריות לא היו נפגעים ולא נגרם נזק.

ביום שישי בצהרים נקראו תושבי אצבע הגליל להיכנס למקלטים ולחדרי הביטחון לאור הערכת מצב, שלפיה צפוי ירי נוסף של קטיושות.

לאחר שהיה של שבע שעות במקלטים ניתן הרשאה לצאת מחדרי הביטחון והמקלטים, אולם חלק מתושבי קרית שמונה העדיפו להישאר במקלטים במשך הלילה.

האירועים בסוף השבוע לא הניסו את המטיילים.

ועידת

המשך מעמוד ראשון

מפ"ם דחתה את פנייתם של מזכ"ל ההסתדרות והשרים יעקב צור ושמעון שטרית לנאום בוועידה.

אופן ההצבעה על הצעות ההחלטה ייקבע בהתאם להצעות שיועלו. הוועידה מוכנה גם לאפשרות של הצבעה גלויה וגם של הצבעה חשאית.

בסוף השבוע הופעלו לחצים מנוגדים על ראש הממשלה להופיע בוועידת מפ"ם מצד אחד ולהימנע מכך מצד שני. גורמים בכירים בעבודה מסרו אתמול, כי רבין נענה בחיוב באורח עקרוני לפנייה להופיע לפני צירי הוועידה ולשכנע אותם לתמוך בהליכה עם העבודה. אולם אותם גורמים הדגישו, שייתכן שבגלל סדר יום צפוף, לרבות ישיבת העבודה, המתכנסת כמעט באותה שעה, ייבצר ממנו לבוא לוועידת מפ"ם.

לעומת זאת הדגישו גורמים בכירים במרצ, כי אם רבין לא יופיע הדבר ילמד באופן ברור על עמדתו לגבי רשימת רמון. הם ציינו, שעד כה ראש הממשלה לא תקף באורח ישיר את הקמתה הנפרדת של רשימת רמון.

יו"ר מפ"ם, חנן ארז, מסר כי הוחלט לקיים ועידה פנימית, אולם אם ראש הממשלה יחליט לבוא הוא יתקבל כמובן ברצון. במקרה כזה ינאם גם השר יוסי שריד.

● ביום ששי התכנסה ישיבה של ראשי מפ"ם ומפלגת העבודה, וכה גובש מסמך של שבעה סעיפים עיקריים להופעה משותפת: על פי הצעה זו יחסי הכוחות בין מפ"ם לעבודה יהיו של 1 ל־5 – כפול מנציגות מפ"ם היום. נציגי מפ"ם לוועידת ההסתדרות יוצבו במקומות 2 או 3; יושם דגש וייקבע לוח זמנים למימוש הרפורמות הנדרשות בהסתדרות כדי לעשותה יותר רלבנטית; כך בנוגע לרפורמות במערכת הבריאות במסגרת חוק בריאות חובה ייעשה מאמץ לגיבוש נוסחה מוסכמת בין העבודה לבין מפ"ם בנושאים השנויים במחלוקת כמו גבייה וזיקה, ובמידה שיתגלו חילוקי דעות יישמר למפ"ם חופש הצבעה ופעולה בכל מוסדות ההסתדרות; מפלגת העבודה ומפ"ם מתחייבות שיוקמו מועצות פועלים על בסיס קהילתי אזורי, הן במגזר היהודי והן בערבי, וכל זאת על בסיס אמות מידה שוות. כמהלך מקיים מתחייבות העבודה ומפ"ם לכונן לפחות חמש מועצות פועלים עצמאיות במגזר הערבי כבר במהלך '94.

● הצעת ההחלטה לוועידת מפ"ם על הופעת מרצ ברשימה מפלגתית עם חיים רמון קובעת שחיים רמון יעמוד בראש הרשימה, ואחריו חיים אורון, אמיר פרץ, רן כהן, ואשה שטרם נקבע מי תהיה. חלוקת יחסי הכוחות יהיו: עד 15 אחוז – מרצ 80 אחוז ורמון 20 אחוז. עד 25 אחוז – מרצ 60 אחוז ורמון 40 אחוז, ומ־42 אחוז מרצ תקבל 50 אחוז ורמון 50 אחוז. הרשימה מתייצבת בכל מעגלי הבחירה, ועידת ההסתדרות, נעמת ומועצות הפועלים. הרשימה תפעל כסיעה אחת בכל מערכות ההסתדרות, ודפוסי הפעולה המשותפים ייקבעו בשבועות הקרובים. מצע הרשימה מושתת על בסיס מצע מרצ.

בראש התומכים בהליכה עם העבודה יו"ר מפם חנן ארז, אפרים דילוני, אלישע שפירא, ענת מאור, ויקטור שם טוב, דב פלג, ארי יפה ומאיר תלמי.

השר יאיר צבן וח"כ חיים אורון מתייצבים בראש התומכים בהליכה משותפת עם מרצ ורמון. כאמור גם יו"ר מפם חנן ארז וגם ח"כ חיים אורון קראו לחברי מפ"ם לקבל את הכרעת הרוב בוועידה, תהיה אשר תהיה.

סקר שנעשה במפלגת העבודה בימים האחרונים מלמד על כך שברוב הקיבוצים בקיבוץ הארצי ישנ תמיכה ברשימת מפלגת העבודה לבחירות להסתדרות. דובר העבודה, שמסר על כך, אמר כי הסקר קובע כי ב־40 קיבוצים גדולים יש רוב למפלגת העבודה וב־30 קיבוצים אחרים יש רוב לתומכי רשימת רמון.

ניצב וילק

המשך מעמוד ראשון

שר המשטרה נמנע שלשום מלהודיע באופן מפורש במי יבחר, ואמר כי יחליט במשך השבת ורק אז יביא את שם המועמד לאישור הממשלה בישיבתה השבועית היום. אחד ממקורבי השר אמר, כי נראה שהמועמד המרכזי הוא אסף חפץ והשר בירר עם שאר הניצבים את תגובתם למינוי זה.

דובר משרד המשטרה מסר, כי הפגישות עם רוב הניצבים נמשכו בין רבע שעה לחצי שעה ורק הפגישות עם אסף חפץ ועם מפקד מחוז ירושלים, ניצב יהודה וילק, נמשכו כשעה. לדברי הדובר, התקיימו רוב השיחות באווירה טובה וכל הניצבים הביעו התנגדות למינוי מפכ"ל שיבוא מחוץ לשורות המשטרה. הוא הוסיף, כי רק ניצב אחד הודיע שאם לא ייבחר לתפקיד המפכ"ל יפרוש משורות המשטרה. לאחר המפגשים מסרו מקורות ממשרד המשטרה, כי מדובר בניצב יהודה וילק, שהודיע כי יפרוש.

בעקבות פרסום זה, נמסר לכתבנו ממקורות במטה הארצי, כי וילק לא ביקש להתמנות למפכ"ל בשיחתו עם השר ולא הציג דרישה אולטימטיבית בנושא זה. הם הסבירו כי ניצב וילק אמר לשר כי באם יתמנה אסף חפץ למפכ"ל הוא ייאלץ לפרוש מן הפיקוד על מחוז ירושלים ומן המשטרה מסיבות של ניגודי תפיסות אישיות ומקצועיות ביניהם.

כמה ממפקדי המחוזות, שהשתתפו בשיחות, דיווחו כי הם נשאלו בהן על תוכניותיהם ועל תגובתם לאפשרויות של מינויים שונים. מן השיחות עולה כי רוב הניצבים הגיבו בחיוב לאפשרות מינויו של אסף חפץ לתפקיד.

בתגובה להודעה על האפשרות לפרישתו של וילק מן המשטרה, אמרו מקורבים לאסף חפץ כי הוא יצטער מאד באם יפרוש מישהו מן המשטרה משום שלמשטרה דרושים מינימום זעזועים בתקופה הנוכחית.

שיחות קהיר

המשך מעמוד ראשון

יחד עם זאת לא הוצאה מכלל אפשרות פגישה בין שר החוץ פרס למנהיג אש"ף יאסר ערפאת בסוף השבוע בבוקרשט, שם ישתתפו השניים בכנס בינלאומי בנושאים כלכליים.

במשלחת הישראלית מקווים שהשבוע יגיעו לקהיר נציגי הוועדה המשפטית של הפלסטינים, משום שבתחום זה טרם סוכם דבר. המפגש השבוע יהיה ארוך מאלה של השבועיים האחרונים וצפוי להסתיים ביום חמישי.

(ע"ר). אש"ף יתבע בסבב השיחות כי ישראל תשחרר את אסירי החמאס, על אף סירובה של ישראל לשחררם בטענה שהם מתנגדים לשלום ואחראים לפיגועים האחרונים.

המלך חוסיין

המשך מעמוד ראשון

ירדן הבהירה, כי לא תרשה לשום ארגון טרור לפעול או להקים בסיסים בשטחה, או לעבור דרכה לפעולות טרור. שר ההסברה של ירדן, ג'וואד אל־ענאני, מסר את ההודעה בתום ישיבה של ממשלת ירדן, שארכה שמונה שעות.

כרוז של ארגון חמאס, שהופץ אתמול ברצועת עזה, מאיים לפגוע במטרות ישראליות בחו"ל אם ישראל תפגע בבסיסי הארגון בירדן. הכרוז חתום על־ידי חוליות עז־א־דין אל קאסם, הזרוע הצבאית של חמאס.

מקורות פלסטיניים מסרו, כי בשבוע שעבר עצרו שלטונות ירדן 13 פעילים של האחים המוסלמים.

בירושלים נמנעו מלהגיב על הודעת המלך חוסיין, והדגישו כי ישראל דורשת מירדן מעשים – הפסקת פעילות החמאס מתחומה.

בשיחות שקיימו לאחרונה גורמים מדיניים עם הממשל האמריקאי, הועלתה אפשרות שארה"ב תאיים על ירדן כי ללא פעילות נגד החמאס בתחומה, תיאלץ ארה"ב לכלול את ירדן ברשימת המדינות התומכות בטרור, עם כל המשמעויות הנובעות מהחלטה כזו.

גם חבר ועדת החוץ והביטחון של הכנסת, ח"כ רענן כהן, פנה בסוף השבוע באמצעות שגריר ארה"ב בישראל אל הממשל האמריקאי, בבקשה לכלול את ירדן ברשימת המדינות הנותנות חסות לארגוני טרור.

יורש העצר הירדני, נסיך הכתר חסן, דחה את ביקורו המתוכנן בארצות־הברית למועד לא ידוע, כנראה עקב מתיחות ביחסי עמאן־וושינגטון. חסן היה אמור לקיים שיחות בנוגע לבקשת ירדן להפסיק את בדיקת האוניות במפרץ עקבה, במסגרת אכיפת הסנקציות על עיראק בעקבות מלחמת המפרץ.

הסתדרות בטונים גבוהים

הקרב על ההסתדרות מתחיל להתנהל בטונים גבוהים. המצב החדש עורר את השאלה איזה חיים יהיו להסתדרות: רמון או הברפלד?

אמיר גוימן ב"דבר" סבור שהתשובה בידיה של מפ"ם. "בלילה תתחיל להתפזר הענננות הכבדה המכסה את שמי הזירה הפוליטית, כאשר צירי ועידת מפ"ם המחזיקים בידם את המפתח יחליטו למי למסור אותו – לרשימת רמון או למפלגת עבודה".

יואל מרקוס ב"הארץ" גורס שרמון בהימורו "דילג על כל המכשולים ויקפוץ לראש התור לרשת את רבין".

שלום ירושלמי כותב ב"מעריב", כי מקורבים לרבין ב"מעגל השני" מפיצים גירסה, "כי ראש הממשלה אינו אלא "שותף סמוי" במהלך לעשיית סדר במוסד האנכרוניסטי השנוא על רבין ורמון.

נחום ברנע מדווח ב"ידיעות אחרונות" שעל רבין מופעלים לחצים להופיע בוועידת מפ"ם. "רבין התפתל," כותב ברנע. "הוא יודע שאם יופיע יצטרך לתקוף את המהלך של רמון... אם לא יופיע, יואשם בקשירת קשר עם רמון נגד ההסתדרות והמפלגה. אוי לו מייצרו ואוי לו מיוצרו," כותב ברנע.

אליעזר מואב

מקבילית כוחות

טביאה צימרמן (ויולה) ואיתמר גולן (פסנתר). ערב של דואו קאמרי. מוזיאון ת"א.

בנגינת דואו קאמרי של שני אמנים בעלי שיעור קומה כטביאה צימרמן ואיתמר גולן, מתקיימות פרופורציות משתנות של כוחות משיכה, מהמבצעים אל הקהל. התפרצויות משיכה משתנות אלו הן הן שיוצרות את החשמל הזורם בנגינת השניים.

צימרמן וגולן שונים מאוד בגישתם לביצוע המוסיקלי. אצל צימרמן כל צעד מחושב, כל משפט מדוד, כאשר החופש מתבטא בבחירה הראשונית בלבד. מנקודה זו ואילך מעוגנת ההבעה במסגרת שהותוותה מראש, עם כיווניות חזקה וברורה. גולן, לעומתה, שבוי בקסמי הרגע. אם יש תכנון, וכנראה שיש, הוא אולי בתחום הרעיוני־תיאורטי ולא בפרקטיקה הפסנתרנית כשלעצמה.

הוא משאיר פתח רחב "לתגובות שטח" אשר מצד אחד הן מסוכנות, אך מצד שני נותנות לו גמישות שהופכת את השיחה עם בת־זוגו לפוריה ביותר. ניתן לאמר שהאימפולסיביות שלו מזעזעת את סיפי התכנון והבקרה ומעניקה לגיטימציה למרכיב הזמן האמיתי של הקונצרט.

אלמנט הסיכון הורגש היטב בביצוע חסר עמוד שידרה וביקורת עצמית מצד הפסנתרן, של הסונטה בדו מינור מאת מנדלסון. הדבר בלט בעיקר על רקע נגינתה חסרת הפשרות של הויולנית. לעומת מנדלסון היה הינדמית (סונטה אופ' 11 מס' 4) ניזון מאותם אלמנטים ברוכים שציינתי, הפרייה בין המובנה לגמיש מתובל בהומור בריא ושכל ישר.

הסונטה השניה אופ' 120 מאת ברהמס היתה אולי יותר מכל שאר התוכנית, נקודת מיפגש בין שני הניגודים. ההפרייה הפכה לסימביוזה, נושאים נטמעו אחד בשני והקשבה ההדדית ביחד עם הסערות שבגוף היו למיקשה אחת. הקדנציה לויולה סולו מאת פנדרצקי, תפילה מוצנעת עם התפרצויות וירטואוזיות רב־קוליות, הביאו את טביאה צימרמן במיטבה כאמנית הויולה.

לא בכדי החשב כל קונצרט של השניים, ביחד ולחוד, כ"ארוע". הוא באמת כוח.

שרית הרמתי

הודעות תכנון ובניה

ת.ב. 4711
הועדה המקומית לתכנון ולבניה
רמת־גן
הודעה לפי סעיף 149 לחוק התכנון והבניה תשכ"ה 1965

נמסרת בזה הודעה בהתאם לסעיף 149 לחוק הנ"ל כי הוגשה לועדה המקומית לתכנון ולבניה ר"ג (להלן – הועדה המקומית) בקשה להיתר והקלה כבכס. בגוש 6236 חלקה 186 רח' איזון מס' 13 ... כמסגרת 6% הקלה.

על המעוניין והרואה את עצמו נפגע על־ידי אישור ההקלה הנ"ל יוכל לעיין בתכנית ולהגיש התנגדות מנומקת. לפרטית ההתנגדות צריכה להימסר לידי הועדה המקומית במשרדי אגף ההנדסה רח' המעגל 20 ר"ג תוך שבועיים מיום פרסום הודעה זו בעתונות.

בכבוד רב,
צבי בר – ראש העיר
יו"ר הועדה המקומית
לתכנון ולבניה ר"ג

ועדה לתכנון ובניה
נתניה

ניתנת בזה הודעה כי לועדה הוגשה בקשה לאישור בנייה לבניית בית מגורים חריג על מגרשים: 247, בגוש: 7993 (רחוב רוקע 5, בתריגה/ות: עד 6% ת.ב. 7371.

את התכניות ניתן לראות במשרדי הועדה.

התנגדויות אפשר להגיש במשך שבועיים מיום פרסום הודעה זו.

צבי פלג
יו"ר הועדה המקומית

ביתנו אבל על מותה של חברתנו
קלרה קלסקין
הלוויה תתקיים היום – יום א' 17.4.94 – בשעה 17:00
הלוויה תצא ממועדון הקיבוץ
בית ניר יצחק

עם עוזי פורת והמשפחה
משתתפים באבלכם
במות האב והסב
אפרא ז"ל
בית גת

למשפחת פורת
אתכם באבלכם הכבד במות
אפרא
מרכז מפם
סיעת מפם בהפועל

מלאו שנתיים לפטירתו של יקירנו
יוסף גילן
ביום ג' 19.4.94 בשעה 16.00 נעלה לקברו ונתייחד עם זכרו.
נפגשים ליד השער בבית העלמין בקרית שאול.
עדה גילן, המשפחה והחברים

במלאת שלושים לפטירתה של חברתנו היקרה
ירדנה הוכמן
נעלה לקברה לגילוי המצבה
היום יום ראשון 17.4.94 בשעה 16.00
המשפחה ובית עין השופט

שנת ההכרעה

אבנר רגב

מה דמות תהיה לה למדינת ישראל בשנים הבאות – האם יום העצמאות ה־46 טומן בחובו אירועים לעתיד לבוא אשר ישנו את מפת האיזור, או אירועים שיש הטוענים כי יובילו את ישראל והאיזור למצב בלתי אפשרי.

שניים השיבו בשם הממשלה להצעות לסדר, ביום הדיונים המיוחד שהיה השבוע בכנסת: האחד, סגן שר הביטחון מוטה גור, שחזר על הקביעה כי ישראל נמצאת באחת התקופות הקשות שלה. השני היה השר לאיכות הסביבה יוסי שריד, שחלק על קביעתו של גור וקבע כי ישראל עומדת בפני שינויים כאלה שהתקופה הנוכחית, כולל המו"מ המדיני, הם רק הפתיח לכך.

שני האישים, כל אחד מקובל בתחומו ומייצג את הממשלה בהשקפת עולם שונה. היתכן כי רק השקפת העולם הנמצאת בבסיס הערכות המצב היא הקובעת, או שאלה שקוראים אותה לא תמיד מבינים את הנושא. קרה כבר בעבר שקונספציה שיעבדה את הערכות המצב והביאה לאסון נוראי, וקרה גם שהערכות המצב היו שגויות, וההחלטות המדיניות שהיו פרי שיקול אינטואיטיבי הן שהובילו כנושא של דבר לדרך הנכונה, ולהצלחה.

בשנת ה־47 לעצמאותה תעמוד ישראל בפני אתגרים שלא עמדה בפניהם מאז 1948. בשנה זו יוכרע גורל שיחות השלום, לשבט או לחסד. זו השנה בה ייאלצו אזרחי המדינה לקבוע את גורלם כתוצאה מאירועים שיכתיבו זאת, ולא בגלל תאריך זה או אחר. זאת התקופה בה יש עדיין לראש הממשלה מנדט וזמן לבצע את תוכניותיו ורצונותיו. וזאת השנה בה יעמוד הצד שכנגד, הפלסטינים והסורים, בפני הצורך להחליט לאן מועדות פניהם.

התהליך המדיני המדשדש במקום, לא ימשיך בכך.

ישראל, הפלסטינים והסורים, ייאלצו בשנה הקרובה להחליט על עמדתם בארבעת הנושאים העיקריים והמהותיים ביותר: גבולות הקבע של מדינת ישראל, גורל ההתנחלויות כולן, זכות השיבה של העם הפלסטיני לארצו, ומהן גבולותיה של זכות זו, ומעמד ירושלים. אלה נושאים שלא יהיה מנוס מלדון בהם, אם במסגרת דיונים מדיניים, או חלילה לאחר הידרדרות בטחונית שעלולה להוביל למלחמה. התקוות להסדר מדיני כולל הן נחלת הרבים, אך הציפיות שהן יוצרות עלולות להביא לאכזבה שכדאי להתכונן לה מבעוד מועד.

המשנה המדינית שעל־פיה פועל ראש הממשלה, גם אם אינה סדורה ומאורגנת כזו של משרד החוץ, יש בה מוטיב מרכזי המעמיד את הביטחון האישי, כמו גם בטחון הכלל והמדינה, מעל לכל. אם תיווצר תחושה כי הסדר כלשהו אינו גורר בעקבותיו את תחושת הביטחון שבאה לביטוי בעיקר באימרה "להוציא את עזה מישראל", הרי סביר שלא ייחתם הסכם, לא עם הפלסטינים ולא עם הסורים.

סאיב עריקאת, חבר המשלחת הפלסטינית לשיחות, אמר בימים אלה לפעילים פלסטיניים כי רבין מעכב בכוונה את שיחות השלום, וכי ערפאת מודע לכך. לדבריו, הדבר נובע מרצונו של ראש הממשלה לא לתת לפלסטינים סימני ריבונות כהם יוכלו לנפנף עם מימוש הסדר עזה־יריחו. עריקאת לא יודע עם זאת, וגם ערפאת לא, כי היו מי שהציעו לרבין להשעות את השיחות בעקבות פיגוע מכונית התופת בעפולה, ותגובת רה"מ היתה כי אם יעשה כן, תהיה לכך משמעות של מתן פרס למתנגדים לשיחות בשני הצדדים. ראש הממשלה מודע גם לתגובותיו של הנשיא הסורי, שהועברו לפלסטינים באמצעות המשלחת של ערביי ישראל, לפיהן עמדתו של אסד היא כי הסכם הביניים בינם לבין ישראל הוא מעין משימת מבחן בשבילו לקראת הדיונים עם סוריה, וכי אין בכוונתו לפתוח בערוץ שיחות נפרד עם ישראל. אין לדעת אם יתמיד בכך נשיא סוריה, אם לאו, אך תמונת המצב אינה מעודדת וגם לפלסטינים כדאי לדעת זאת.

ישראל נכנסת לשנתה ה־47 מעמדת כוח, אך משדרת גם אותות מצוקה. הסבלנות הולכת ופוחתת, והרצון לחיים שקטים ונוחים מכתיב את ההתנהגות, המקרינה גם על ההנהגה הלאומית. גם בימים אלה כדאי לכולם לבחון בזכוכית מגדלת את המתרחש מסביב, בניסיון לסייע במציאת דרך לפתרון. ההכרה ההדדית של אש"ף וישראל, כמו גם הפרשנויות לדברי הסורים, מאפשרים מידה של אופטימיות, אך בה־בעת מחייבים את העם בישראל לחשבון־נפש מעמיק. בכל שנה חוזרים המאמרים על הקלישאות החבוטות הללו, אך הפעם יש להן משמעות במציאות היום־יומית.

לפני 27 שנה, ביום העצמאות ה־19, התקיים מצעד צה"ל באיצטדיון האוניברסיטה העברית בירושלים. הרמטכ"ל דאז, יצחק רבין, קיבל באותו מעמד את הסימנים הראשונים לתחילתה של המתיחות הבטחונית, והוא עדיין זוכר זאת היטב. עתה מנסה יצחק רבין ראש הממשלה להגיע להסדר כדי שסימנים דוגמת אלה שקיבל לפני 27 שנה לא יחזרו.

אם יידע רבין להתעלם מקטנות ולעסוק בעיקר, אם הוא ישכיל להבחין בטפל ולדחוק אותו הצידה, יש סיכוי שיצליח, לקראת יום העצמאות ה־47, להביא שקט ושלווה יחסיים בשנים הבאות. אך אם יערימו הפלסטינים קשיים שלא לצורך, אם יעמדו על עקרונותיהם ללא גמישות, אם הסורים יחליטו לעמוד מנגד, ואם ירדן לא תיכנס למעגל השלום – יש חשש שכוחות החושך האיסלמיים יגברו, ונעבור משלב העימות המדיני והצבאי בין העמים לשלב העימות בין דתות, ולכך אין פתרון.

בידי רבין, אסד וערפאת, ובידיהם בלבד, נתונה השנה הזדמנות שאסור להחמיצה.

על המשמר

הכרעה גורלית

צירי ועידת מפ"ם, המתכנסים היום לוועידה מיוחדת, ישתתפו בהכרעה גורלית למפ"ם, להסתדרות ולתנועת העבודה. תחושה זו מאפיינת את הציבור וגם את הקהילה הפוליטית. הנושא שיעמוד להכרעה הוא באילו תנאים תוכל מפ"ם להגיע למרב ההשפעה על עיצוב החברה והמדיניות הלאומית.

מפ"ם הגיעה להכרעה הזאת לאחר שהחליטה לפני זמן מה על הופעה משותפת במסגרת מרצ. פרישתו של רמון ממפלגת העבודה והקמת רשימתו העל מפלגתית יצרו תמונה חדשה בזירה הפוליטית, אשר חייבה הכרעות חדשות. לאור העובדות שנוצרו פנתה גם מפלגת העבודה למרצ, ומאוחר יותר למפ"ם בלבד, להופיע ברשימה משותפת עמה.

ההסתדרות תבחר ב־10 במאי הנהגה חדשה. תפקיד ההסתדרות בסופו של דבר הוא ייצוג האינטרסים של העובדים, ובמיוחד של השכירים מול המעסיקים, וגם מול הממשלה ושרי האוצר. לכן ההסתדרות חייבת להישאר עצמאית ובלתי תלויה. היא חייבת במנהיגות נאמנה לציבור שהתאגד בשורותיה.

על־פי המצטייר כיום, המאבק הפוליטי העיקרי בהסתדרות יתנהל בין מועמד "העבודה", חיים הברפלד, לבין מועמד הרשימה בראשותו של חיים רמון, שפניה והרכבה המדויקים יקבעו היום, בין השאר גם בוועידת מפ"ם.

רמון מאשים את ההסתדרות בהתאבנות, בביורוקרטיה, בחברות בכפייה, שנקבעת על ידי התניית הספקת השירותים הרפואיים של קופת חולים. הוא קורא לשינוי מבני רדיקלי של מבנה שהתיישן, ואשר אינו עונה עוד לצורכי התקופה.

מפלגת העבודה, שמשורותיה פרש רמון, מאשימה אותו כי פניו אינם לניהול ההסתדרות, אלא למאבק על ראשות הממשלה, וכי אין לו מחוייבות לפעול במוסד"ל. היא גם טוענת, כי עיתוי פרישתו מוגע בקיום הממשלה והקואליציה ובתהליך השלום, וכן, כי אין לו כל היכרות עם עובדים ובעיותיהם וכי האיגוד המקצועי זר לו. הבחירות, טוענים, מהוות רק קרש קפיצה עבורו – ליעדים אחרים.

אין ספק, כי הופעתו של רמון בזירה שוברת קווים אידיאולוגיים רבים, והצבתו בראשות הרשימה המוצעת מתבססת על פופולריות הנחזית בסקרים השונים.

מפ"ם אינה עומדת בפני הכרעות קלות, ואחרים ממנהיגיה הוותיקים סבורים כי היא עומדת בפני שתי ברירות גרועות, מבחינתה. ניתן להביע רק תקווה, שצירי הוועידה יכריעו על פי מיטב הבנתם ומצפונם, כאשר הם מודעים לכובד ההחלטה, לענייני החברה והשלום.

הכוח להחליט

זאב פרקר

> במאבק עם האופוזיציה הגענו לשלב שאין עוד חצי תה וחצי קפה. דרוש כוח להחליט. הממשלה הזאת תיבחן בהחלטותיה. רבין ייבחן בכוח החלטותיו. לא בזכות מלחמת ששת הימים, אלא בזכות ימים אלה של הכרעות יירשם רבין בהיסטוריה של עם ישראל, אם יהיה ראוי לכך. אין זמן להיסוסים □□□ לדמגוגים השפעה רבה על המונים משולהבים. זאת למדנו מן ההיסטוריה הלא כל כך רחוקה

הממשלה במצוקה. מי שראה את סגן שר החינוך מיכה גולדמן, שבא להספיד בשם הממשלה את הרוגי עפולה, נרדף ע"י קהל מוסת הצועק "מוות לרבין הבוגד", מבין את גורל מצוקתה של הממשלה.

מאות צעירים מוסתים ומשולהבים בכיכרות הערים ובצמתי הכבישים, הפגנות של אלפים הבאים מאותן התנחלויות ומאותו ציבור של חובשי כיפות סרוגות, בחורי ישיבה וסתם נערים, יוצרים הלוך רוחות שקרי של קרע בעם. הציבור הרחב, הכואב את פיגועי הטרור, אבל מבין שאין דרך אחרת אלא הדרך לשלום, מול דמעה אבל אינו מגיב. האם דבריה השקולים והצנועים של אלמנתו של סא"ל מינץ, שנפל על משמרתו בעזה, שנאמרו בראיון בליל שבת, מבטאים את הציבור, או הליצן מתנועת מולדת, ח"כ כא־גר, שצץ פתאום בעפולה בין הצעירים המתגודדים לאחר האסון: מצא לו במת, פטפטן זה, להסית נגד הממשלה.

בכנס של מנהיגי האופוזיציה מגלגל זבולון המר, כדרכם של ח"כי המפד"ל, עיניים לשמיים ומכריז שהממשלה חייבת להבטיח את שלומו של כל איש בישראל וביש"ע. האם ממשלת הליכוד הבטיחה את שלומו של כל איש במשך שש שנות האינתיפאדה, והאם אפשר בכלל להבטיח, כשהפלסטינים מהשטחים, שהינך שולט עליהם והם שונאים אותך שנאת מוות, מסתובבים אצלך בערים ובכבישים, ואתה שכבשת אותם מתגורר אצלם ומציק להם.

האופוזיציה, המלבה השנאה וההסתה נגד הממשלה, אינה מעלה ולו גם בדל של רעיון מדיני חיובי ובונה. האם הפסקת המו"מ לשלום תתרום משהו להפסקת הטרור? הלא החיפך הוא הנכון. הרי במשך כל שנות האינתיפאדה נקטו כבר בכל האמצעים האפשריים, פרט אולי להפגזת עזה וערי הגדה בתותחים כמו בסרייבו. הרי אלפים כבר נהרגו ונפצעו בשנים אלה – האם זה עזר?

נכון הדבר שהפרטנר למשא־ומתן אינו מתחשב ברגישויות של הציבור היהודי ובקשייה של ממשלת ישראל. טרם חדרה כנראה למוחו ההכרה שרק עם ממשלה זו הוא יוכל להביא את העם הפלסטיני לתחילתו של שלטון עצמי, ובהמשך אף לעצמאות. ערפאת לא בלבד שאינו מביע אישית צער והשתתפות באבלם של הנפגעים בישראל, הוא אף אינו נוקף אצבע כדי לבלום את הטרור. גם הוא מפחד מקרע בעם. החמאס וארגוני הסירוב מנצלים היטב את שלהובו של הרחוב הפלסטיני כדי לחבל בתהליך השלום. ערפאת אינו מבין שהטרור אינו מסכן את קיומה של ישראל, ואינו יכול להכריח ממשלה זו, הרוצה בשלום והמוכנה לוויתורים למענו, לעשות משהו הנוגד את האינטרס האמיתי של ישראל. לעומת זאת, הטרור הפלסטיני, וגם היהודי, יכול לפגוע קשות באינטרסים הפלסטיניים, אם הוא יגרום לנפילת ממשלת ישראל הנוכחית.

ישראל נמצאת כיום בשלהי תקופה ובפרוס תקופה חדשה. בשעת דמדומים זו, בטרם עלות שחר השלום, כשאין להבדיל, כדברי המשורר, בין זאב לכלב, דרוש כוח החלטה בממשלה, ובפרט של ראש הממשלה.

גדולתו של בן־גוריון היתה בכך שהיה לו כוח החלטה בשעות דמדומים היסטוריות, בתקופות הרות־גורל. בשעות הכרעה כאלה קיים סיכון רב, והצלחה אינה מובטחת. לעיתים זה אפילו הימור גורלי. אין זמן להיסוסים, ליותר מדי שיקולים. צריך להעז ולהחליט, כך היה ב־15 במאי 1948, כך כשצריך היה להחליט להפגיז את אלטלנה, או לתת למאות אנשים ולנשק רב לחזק את האצ"ל, ולהפר את ההפוגה שנועלה להכנות להתקפה רבתי של צה"ל. כך היה כשבולגנין ואייזנהאור הגישו, בתום מלחמת סיני, הצעה שאין לסרב לה, לסגת מיד מסיני ועזה. לבן־גוריון היה הכוח להחליט. הוא לא התרשם מחירות ולא פחד מקרע בעם. לעומתו, לוי אשכול, עם כל חוכמתו וחביבותו, לא היה מסוגל להחליט לפני פרוץ מלחמת ששת הימים. הוא היסס, חצי תה וחצי קפה. אולי זה היה לטובה, אבל כוח החלטה לא היה לו. למשה דיין, הלוחם האמיץ, המצביא הגדול בעיני רבים בארץ ובעולם, לא היה כוח להחליט לגייס את צה"ל לפני מלחמת יום הכיפורים. לא היה לו למשה דיין גם הכוח להחליט להטיל את מלוא כובד משקלו הסמכותי והמכריע על ראש ממשלת ישראל דאז, גולדה מאיר, שתקבל את הצעתו לסגת מהתעלה, מה שהיה אולי מונע את פרוץ מלחמת יום הכיפורים.

לרה"מ רבין דרוש כיום כוח להחליט: האם להירתע מגניבת הדעת של האופוזיציה, המדברת על קרע בעם, האם להבליג על ביטויים של מרי והסתה לאי־ציות בצה"ל במסווה של פסקי הלכה, האם להסכים ולהצטרף להפחדות שווא של האופוזיציה בעצמאות פלסטינית זו או אחרת, האם לפנות התנחלויות או משפחות ספורות בחברון, על מנת שצה"ל לא יצטרך להפנות פלוגות וגדודים מאימונים ומשימות חשובות אחרות כדי לשמור ולהגן על כמה עשרות משפחות. האם ליגור ולדקדק בכל פרט ופרט בהסדרי עזה ויריחו, שממילא ישונו עם תחילת האוטונומיה, או להתרכז בעניינים קובעים והשובים בעתיד: האם להמשיך ולנהל מאבק חסר תכלית, כדי למנוע מהפלסטינים סימני עצמאות כגון בולים, מטבע, כניסת שוטרים פלסטיניים במסוף עם נשק, או הם לחזור והנשק לחזור. האם להעניק חשיבות יתר למסחר, יצוא־ויבוא והעסקת פועלים מהשטחים, בזמן שכל העולם, כולל סין, העניקה פתוחים למסחר, ליצוא ויבוא. האם ליצור חיץ קבוע בצורת סגר על השטחים, עד להיווצרות תנאים חדשים ביחסים עם השטחים, וכך לצמצם במידה רבה את אפשרות הטרור, או לבטל את הסגר לאחר רגיעה קלה, בגלל אי־רצון להכיר ולהודות בכך שישראל מתנתקת מן השטחים.

האופוזיציה, במאבקה נגד הממשלה, ונגד הסכם השלום, הופכת כל אלה לשאלות קיומיות וגורליות לישראל. אולם אלה לא שאלות גורליות, אלא מכשולים, שהאופוזיציה היא שמציבה אותם בדרכה של ישראל ליציאה משיעבוד עם אחר, שגם הוא סוג של שיעבוד, לחופש, לעצמאות אמת, לדאגה לאינטרסים חיוניים של המדינה וכלל אוכלוסייתה.

במאבק עם האופוזיציה הגענו לשלב שאין עוד חצי תה וחצי קפה. דרוש כוח להחליט. הממשלה הזאת תיבחן בהחלטותיה. רבין ייבחן בכוח החלטותיו. לא בזכות מלחמת ששת הימים, אלא בזכות ימים אלה של הכרעות יירשם רבין בהיסטוריה של עם ישראל, אם יהיה ראוי לכך. אין זמן להיסוסים. לדמגוגים השפעה רבה על המונים משולהבים. זאת למדנו מן ההיסטוריה הלא כל כך רחוקה.

אין ספק כי הפרטנר למגעים אינו מסוגל, ואולי אף אינו מוכן עדיין, להתמודד ולחסל את הטרור.

הזדמנות לחשיפה והפגנת כישורים

תחרות הבלט ע"ש מיה ארבטובה, תתקיים בחודש הבא בסוזן דלל.

ערב גאלה מסורתי, למען תחרות הבלט ע"ש מיה ארבטובה, יתקיים במוצ"ש 23.4.94, בשעה 21:00 במרכז סוזן דלל בתל אביב. הערב יכלול מופע חגיגי של בתי־ספר לבלט קלאסי בישראל, שיציגו קטעי רפרטואר קלאסיים לצד עבודות מקוריות.

במופע יקחו חלק רקדנים ורקדניות מבתי ספר שונים למחול. ערב הגאלה נערך מדי שנה כחודש ימים לפני התחרות, כאשר כל הכנסותיו קודש לקרן התחרות, ששמה לה למטרה לקדם את הבלט הקלאסי בישראל ולטפחו. האירוע מעניק לתלמידי המחול בארץ הזדמנות לחשיפה ולהפגנת כישוריהם, וכל המשתתפים בו, כולל העוסקים באירגון ובניהול, עושים עבודתם בהתנדבות.

התחרות עצמה תיערך ב־14.5.94 במרכז סוזן דלל, ותהיה פתוחה לתלמידים ולרקדנים הרוקדים בלט קלאסי באופן סדיר. השלב הסופי שלה יתקיים בפני הקהל וחבר השופטים, ובסופו יחולקו לזוכים ארבעה פרסים, כשהפרס הראשון הוא בסך 5,000 שקלים.

תחרות מיה ארבטובה נערכת על שמה של הרקדנית, הכוריאוגרפית והמורה שתרמה רבות לאמנות הבלט הקלאסי בישראל, והעמידה שלושה דורות של תלמידים. ארבטובה (1911) עלתה ארצה ב־1983 לאחר קריירה של סולנית בבלט ריגה.

מיה ארבטובה. שלושה דורות של תלמידים.

היא השתקעה בתל אביב, ונישאה לשחקן־זמר הידוע יוסף גולנד. יחד הם עסקו בפעילות אמנותית מגוונת ורבת שנים, והקימו את "אף על פי" – הקברט הסטירי הראשון בתל אביב, ואת התיאטראות "לי לה לו" ו"רו רה מי". ארבטובה הופיעה באופרה העממית, הקימה אולפן לבלט קלאסי וגידלה את בכירי הרקדנים. הסטודיו שלה זכה לשם עולמי, ושימש לאורך שנים מרכז לגדולי הכוריאוגרפים והרקדנים שפקדו את ישראל, ביניהם דולין, רובינס, נורייב, בלט קירוב, לונדון, פסטיבל בלט ואחרים.

תחרות מיה ארבטובה לבלט מתקיימת ביוזמת נירה פז, מתלמידותיה הבכירות של ארבטובה.

שני מחזות של שייקספיר

"הסוחר מוונציה" – בקאמרי

בימים אלה נשלמות החזרות של הצגה חדשה "הסוחר מוונציה" מאת ויליאם שייקספיר, בבימויו של עמרי ניצן. תאריך הצגה ראשונה: 30.4.94. תרגום: אברהם עוז, תפאורה ותלבושות: רות דר, מוסיקה: אורי וידיסלבסקי, עיבודים מוסיקליים: רן בגנו, תאורה: ניב שרה, הדרכה קולית: עדי עציון.

משתתפים (לפי סדר הופעתם): אלי דנקר, אפי טרודונסקי, סער בן יוסף, רמי ברוך, רפי וינשטוק, חנוך רעים, סנדרה שרת, איה שכא, ארז בן הרוש, יוסי גרבר, שולי רנד, שלמה וישינסקי, גדי רכינוביץ, נטע סובול, עומר שיקרצי, שבתאי קונורטי וקרול מרקוביץ.

"המלך ליר" – ברמת־גן

תיאטרון רמת גן החדש וקבוצת "תיאטרון מקומי", מעלים את אחד המחזות החשובים ביצירתו של ויליאם שייקספיר, "המלך ליר", בגירסה עברית חדשה, בהשתתפות להקת שחקנים ובליווי תזמורת. תרגום עיבוד ובימוי: יגאל עזרתי וגבי אלדור. עריכה לשונית: אמיר אור, יהונדב פרלמן. תלבושות: עתליה בן מנחם. תאורה: שי יהודאי. מוסיקה: רפי תורן, רחל יצקן. קרבות במה: לילי כהן. ניהול מוסיקלי וקלידים: רפי תורן.

משתתפים: יובל ומיר (המלך ליר), רונית אלקבץ, נגה מרת, שילי מילוא, שלמה פלסנר, אשר רוזם, דורון נולן, אלחי לויס, אלון אבוטבול, קלוד אבירם, אסנת יקותיאלי, יהונדב פרלמן.

בסך הכל כמה בעיות רומנטיות קטנות

"הצטלבות" – סרטו של מארק ריידל

שתיים מחזיקות הפעם בריצ'ארד גיר. שרון סטון, שסוף סוף נמצא לה התפקיד האידיאלי, ההולם את חזות הקרירה, ולוליטה דווידוביץ', שגם לה, כמרומה, נמצא התפקיד ההולם את המראה המעצבן.

גיר הוא הצלע הגברית – והשרמנטית, כרגיל – במשולש רומנטי. שרון סטון, כגרושתו הפריג'ידית, ולוליטה דווידוביץ', כאהובתו הסקסית, משלימים אותו. הדרמה המשפחתית שלהם הולכת בערך ככה:

גיר עוזב את סטון על שום שהפכה את נישואיהם המשמימים לחווה עיסקי. מעתה הוא חי עם דווידוביץ', ואף מתכנן עמה נישואים. אבל בבית גרושתו הוא משאיר את המכונית. חוץ מזה, יש לו שם גם בת מתבגרת, והכי גרוע, הוא ממשיך לעבוד עם גרושתו באותו משרד ארכיטקטים מצליח. בינתיים, פגה סבלנותה של אהובתו. פגה גם סבלנותו של אקס אשתו. והשמחה רבה. שתיים אוחזות בטלית: וכשטלית זו אינה כולה תכלת, תסתבך הפרשיה הקטנה שלהם מעבר למימדיה הפרופורציונליים.

כי במה בעצם מדובר כאן? בבעיות רגשיות מינוריות של שלושה יאפים מעצבנים בגיל העמידה, שמרוב שטוב להם ויש להם הכל, הם מוכרחים לסבך לעצמם את החיים. צריך רק להסתכל על בתיהם, דירותיהם, משרדיהם, מסעדותיהם, ויתר החללים המעוצבים טיפ־טופ, בהם הם שוהים רוב הזמן, כדי לקלוט את רוב הנחת. או אם כמה בעיות רומנטיות קטנות זה כל הצרות שיש להם בחיים, אז שיהיה להם לבריאות!

ובאמת, מדוע הבמאי מרק ריידל סבור, שבפתחו של משבר כלכלי ענק באמריקה, כשרחובותיה מלאים בהומלסים, ובורוקריה עומדים בפני פשיטת רגל צפוייה, שעלולה לגמד את המשבר הכלכלי של שנות העשרים – מישהו בכלל יהיה מעוניין לצפות במעשיה הרומנטית החלולה שלו, שמנסה לשמר בכוח את הבורגני העשיר כגיבור תרבות?

אומנם, הוא אינו היחיד בהוליווד שמתעקש להחזיר לקונטקסט התרבותי את הארכיטקט כמין אדם עליון, ובה בעת למוטט את הדימוי. מאז גרי קופר כתור הארכיטקט הנבחר בסרט "מעיין מתגבר", פג במעט קסמם של ארכיטקטים בהוליווד. אך לאחרונה יש מי שמנסה להשיבם, נואשות, לאופנה. אני מאוד מקווה שזו רק אפיזודה חולפת, מה גם שמיקום ארכיטקט כגיבור הסרט, פותח מגוון אפשרויות עיצוביות נורניקיות, עד שהסרט, והחללים המצולמים בו, נראים לבסוף כמו ויטרינה של תלמיד עיצוב נלהב מדי.

אבל זה מה שמרק ריידל אוהב ומכבד. אין פלא שסרטו היחיד שהצליח להעפיל לעשרה מועמדויות באוסקר, היה הדרמה המשפחתית הסנטימנטלית "האגם המוזהב", שאף היא עסקה בבעיותיהם הרגשיות של בורגנים שיש להם הכל, גם בקתה יפה לשפת אגם מוזהב. ריידל נצמד לדרמה המשפחתית, ומסרב להרפות ממנה. אז מצד אחד יש להעריך אותו על שהוא נאמן לעצמו, ובוחר להתחפר בנישה המשפחתית שלו – אנרכוניסטית ככל שתהיה – ואינו מסתנוור מאופנות חולפות של דינוזאורים ומפלצות. מצד שני, מישהו צריך לנער אותו ולהראות לו שמשהו משמעותי השתנה בעולם, וכבר אי אפשר לעשות סרטים שנראים כאילו שנות הארבעים עדיין כאן.

הליהוק, לעומת זאת, קולע. כנראה מפני שריידל עצמו הוא שחקן, ובהוליווד יצא שמו כמדריך שחקנים משובח. לפחות במקום אחד הוא קלע היטב. אם יש מישהו שהצליח להוציא מהקרחון הבלונדיני הידוע בשם שרון סטון, משחק מתקבל על הדעת עם קריצות קטנות ושובביות – זהו מרק ריידל. צריך לראות אותה מתעלסת עם גיר ומאיצה בו לגמור, תוך שהיא מביטה כל הזמן בעצבנות בשעון, כדי להבין את גודל ההישג.

סטון שוברת כאן את תדמיתה הקולנועית כפאם פאטל, שהמיטה היא מקצועה, בכך שהסכימה לגלם את דמות האשה הזנוחה והנבגדת, שקרחון מאלסקה הוא ארטיק בננה לעומתה. מגיע לה תשואות על שהסכימה להסתכן ולקחה על עצמה תפקיד כזה, שימוטט במעט את המיתוס. בעיקר מפני שהיא מגלה כאן הומור עצמי מבורך, ומבצעת מעין פארודיה עצמית על הפאם פאטל הקרירה, שמוכנה לגלות את האמת שמתחת למיתוס. שכל הפוזה המפתה היא בלוף, הניזון משמועות, יחסי ציבור, במאי תרמית מוכשרים, מדריכי כושר גופני בשלוש מאות דולר לשעה, והרבה הרבה מייק־אפ.

לוליטה דווידוביץ' (מימין), ריצ'ארד גיר ושרון סטון ב"הצטלבות". בעיות של אנשים שאין להם בעיות.

אחד מגדולי הדור במוסיקה החדישה

רומן האובנשטוק־רמתי נפטר לפני זמן קצר בווינה, שם חי ויצר במשך שנים.

נתן גרוס

ותיקי המלחינים והמוזיקולוגים הישראלים זוכרים את העולה החדש משנות החמישים המוקדמות – רומן האובנשטוק, שביקש לעברת את שמו לרמתי – שם שנשאר לו לאורך כל חייו. האובנשטוק, יליד קרקוב, אז מלחין צעיר, ניהל את הספריה המוסיקלית בתל־אביב, אך לא מצא לו קרקע לפיתוח רעיונותיו המוסיקליים האולטרה־מודרניים.

בשנת 1956 נסע לוינה, בעלת המסורת המוסיקלית ושם השתקע. תוך זמן קצר הוא זכה שם בהערכה ששימשה לו קרש קפיצה לקריירה מזהירה. האובנשטוק נמנה עם הקבוצה הראשית של האקספרימנטטורים המוסיקליים שלאחר מלחמת העולם השניה.

לפני שנתיים האופרה שלו "אמריקה", לפי קפקא, זכתה להצלחה רבה. כן דובר רבות בעולם המוסיקלי, ב"אנטי־אופרה" שלו לפי בקט. שורה של יצירות קאמריות של האובנשטוק, בהן שיתוף הקלטות מגנטיות, על מנת להשיג צבע צלילי ספציפי, היו לדוגמאות לדור מלחינים צעירים. הוא היה גם בין המלחינים הראשונים שניסו לעבור את גבולות המוסיקה והאמנויות הפלסטיות ב"גרפיקות מוסיקליות" שלו.

אקדמיות מוסיקליות בכל העולם הזמינו אותו להרצות על כתיבה מוסיקלית חדישה, וביניהן גם האקדמיה הישראלית. הרצאותיו כאן בשנות ה־60 וה־70 עוררו עניין רב.

רומן האובנשטוק־רמתי מת ב־27 בפברואר ש.ז. בווינה, זמן קצר לאחר שחגג שם את יום הולדתו ה־75. הטלויזיה הווינאית הקדישה שידור של שעתיים לתולדות חייו ויצירתו. הוא אכן נחשב לאחד מגדולי הדור במוסיקה החדישה.

רביעיית קרונוס תופיע פעמיים בישראל

רביעיית המיתרים "קרונוס" מלוס אנג'לס, שמבקרי מוסיקה הגדירוה כ"טובה ביותר בעולם", תגיע [illegible] לביקור בכורה החודש בישראל, במסגרת "ימי [illegible] קלאסיים".

דייויד הרינגטון (כינור), ג'ון שרבה (כינור), האנק דאטו (ויולה) וג'ואן ג'ינרט (צ'לו), משלבים בנגינתם ובהופעתם סממנים – גם חיצוניים – של "כוכבים", עם תפאורה מיוחדת ותלבושות של זמרי רוק.

מאז "קרונוס" ב־1973, היא הפכה למבצעת המובילה בתחום המוסיקה הקלאסית של ימינו. לרביעיה רפרטואר מגוון ביותר, החל בשוסטקוביץ', וברן ואייבס, וכלה בג'ון קייג' ופיליפ גלאס. הרביעיה תקיים בארץ רק שתי הופעות: בתל־אביב (היכל התרבות) במוצ"ש, 23.4 ובירושלים (בנייני האומה) ביום ב', 25.4.

"12 המושבעים" בסטודיו למשחק

הסטודיו למשחק בהנהלת ניסן נתיב בת"א מציג: "12 המושבעים" מאת רג'ינלד רוז, עברית על פי חנה בן ארי, בביצוע: תלמידי השנה השלישית. בימוי: ג'ק מסנג'ה.

האם הנער אכן נרצח? – זאת השאלה העומדת לפני 12 המושבעים שעליהם לדון באשמתו, או בחפותו של נער צעיר הנאשם ברצח. כפי שנהוג בארה"ב, מתמנה חבר המושבעים מבין אזרחים פשוטים. המייצגים חתך של החברה המקומית ואשר לרוב אין להם השכלה משפטית.

בהצגה אנו עוקבים אחר התלבטויותיהם של מושבעים אלה. העובדות והראיות הולכות ומיטשטשות, כאשר העדויות נבחנות מחדש והוויכוחים גולשים למאבקים אישיים בין המושבעים השונים – ואגב כך בא לידי ביטוי הרקע האישי של כל אחד מבין המתדיינים, השקפת עולמו ומשפטיו הקדומים. ברקע כאילו מרחף הכסא החשמלי ומתעוררים הרהורים וספקות באשר למערכת השיפוטית בכלל והאמריקאית בפרט.

במה לרקדנים ותיקים וחדשים

"במה למחול 1994", תתקיים השנה בין ה־30 באפריל ל־2 במאי, בניהולה האמנותי של רחל בילסקי־כהן, יוצגו ב"במה" יצירות של נמרוד פריד, שרון קאשי ועבודות קצרות של כוריאוגרפים בראשית דרכם – רבקה רוסו, נימה יעקובי, מילנה יליד, יעל אורני, סער מגל וצביה ברזומר. כן תופיע הרקדנית והכוריאוגרפית הידועה רנה שיינפלד, בתוכניתה "חיי אשה במחול".

ב־1991 קיים תיאטרון "הבמה" הירושלמי, בפעם הראשונה את תכנית "במה למחול", בשנת 1992 הקים התיאטרון מסגרת של הופעות מחול הנערכת מדי חודש בחודשו, ומקיים גם סדנאות במחול ובתנועה לאנשי מקצוע ולסטודנטים למחול, תנועה ותיאטרון.

לאחרונה החל תיאטרון "הבמה" לעסוק גם בנושא "וידיאו מחול", נושא המתפתח בעולם ובארץ.

תוכנית "במה למחול" אינה מסגרת תחרותית. האמנים מקבלים הזדמנות להציג את עבודותיהם ולהתפתח על בסיס המפגשים ביניהם, ובין מריות נוספות. הכוונה היא ליצור מעין "חממה" בין המריות והאמנים השונים לבינם בין עצמם.

"סדרת פורטרט עצמי מס' 1" – כוריאוגרפיה וביצוע: מילנה יליד.

בחירה בין רמון לליכוד

קבלת מנהיגותו החברתית של חיים רמון על ידי מרצ כולה, בשעה שהוא נוטש בטריקת דלת את מפלגת העבודה, קובעת באופן מובהק את דימויה ותכניה של ההתלכדות הזו, כמפלגת מרכז חברתית, של מפלגת העבודה, וההסתדרות. ולא יעזרו כאן הניסיונות של חברי מרצ, ושליחיהם בממשלה ובכנסת, להביא קבלות על עמדותיהם. אלה ישחקו מול הגלים הצעירים של ה"חיים החדשים", על ידי המודל החברתי, "היאפי", שיהיה למפלגה החדשה

יעקב צור

פריצתו של חיים רמון לתוך מאבק הבחירות להסתדרות, שינתה באופן דרמטי את אופיה, תכניה והשלכותיה של מערכת הבחירות. הבחירות להסתדרות אינן יותר התמודדות בין הליכוד למפלגת העבודה ומרצ, אלא הן מערכה עשית בין ההסתדרות, הרוב הגדול של חברי מפלגת העבודה, לבין סיפור "החיים החדשים", נוסח רמון. חיים רמון מייצג הופעה פוליטית, המשחזרת במעט באורח מלא את המאפיינים של ד"ש. בסגנון, בדרכי הפעולה, ובתכנים. ואני חרד, שגם בתוצאות.

שוב מנסים למכור לעם, בגיבוי מלא של התקשורת, שיר תהילה לנעורים המשוחררים מכל מחויבות, לא רק למסגרות פוליטיות, אלא גם לערכים, ולאידיאולוגיות. הידד.

לא התפללנו להתפתחויות אלו. ואין ספק, כי מפלגת העבודה היא הנושאת באחריות לכך שהגענו למצב מורכב זה.

אך המציאות הפוליטית החדשה קובעת גם, כי הכרעתה של מפ"ם, היום בוועידה, בין הליכה בראשות רמון, לבין רשימה משותפת עם העבודה, חורגת ממהלך פנימי של מפ"ם והקיבוץ הארצי. ההחלטה היום תשפיע באופן ברור על ההערכות העתידית, ועל דמותה ותכניה של ההערכות הפוליטית בעתיד.

אני משוכנע, כי אם קו החזית שיתייצב בשבועות הקרובים יהיה בין מרצ כולה, בראשות חיים רמון, לבין מפלגת העבודה וההסתדרות, הדבר ישליך סכנה על היכולת לקיים את הקואליציה והממשלה במבנה הקיים. כנראה, שרק לאלוהים או לידידות הנפש בין רמון לדרעי, יש הסבר מדוע כויון על חוק הבשר, חוק חופש העיסוק, חוק זכויות האדם וחירותו, יש משקל מכריע לעמדת "הרב" לקואליציית השלום, וכאן, העדיפות העליונה היא לנוסח חוק הבריאות, לברית עם מאיר שיטרית, ולכתב התמיכה מרוני מילוא.

ויותר מכך: קבלת מנהיגותו החברתית של חיים רמון על ידי מרצ כולה, בשעה שהוא נוטש בטריקת דלת את מפלגת העבודה, קובעת באופן מובהק את דימויה ותכניה של ההתלכדות הזו, כמפלגת מרכז חברתית, של מפלגת העבודה, וההסתדרות. ולא יעזרו כאן הניסיונות של חברי מרצ, ושליחיהם בממשלה ובכנסת, להביא קבלות על עמדותיהם. אלה ישחקו מול הגלים הצעירים של ה"חיים החדשים", ועל ידי המודל החברתי, "היאפי", שיהיה למפלגה החדשה.

וכל זה מתרחש בחברה הישראלית, שבה הפערים הולכים ומתרחבים, על כל המאפיינים שלהם – בשכר, בחינוך ברווחה, ואינני רואה גם סימנים לכך, שתקופת ממשלת "עבודה־מרצ" תביא לצמצום בפערים אלה.

הממשלה הנוכחית מבטיחה למצות את הסיכוי לשלום, היא מביאה להעברת תקציבים מהשטחים למחלפים, או לחינוך, אך אין בה כל ערובה לחלוקה אחרת של ההכנסה הלאומית, לדאגה לחלשים, ולקיום של מדינת רווחה. היא חלוקה בתוכה בשאלות אלו, לא פחות מהמחלוקת שקיימת בעניינים אלה בתוך הליכוד.

די לשמוע על ההערכות החדשה במשרד החינוך, בדבר ביטול איזורי רישום, החדרת מודל עיסקי למערכת החינוך, כדי לעמוד על הרוחות המנשבות, ולהטיל ספק אם תוספת שני מיליארד דולאר לתקציב החינוך, תתרום באופן משמעותי לצמצום הפערים בחינוך.

לכן, ההערכות הפוליטית־חברתית החדשה מצריכה, ומחזקת את הצורך להליכה משותפת של מפ"ם עם מפלגת העבודה, כדי ליצור יחד חזית חברתית, של "לייבור" מודרני. ההתפתחויות הפוליטיות הפנימיות, הציבו בפני מפ"ם ומפלגת העבודה את הדילמה הזו, וקשה לי לראות את מפ"ם והקיבוץ הארצי, עומדים במוקד של התלכדות מפלגת מרכז חברתי, נוסח ד"ש.

והערה בעניין חוק הבריאות. למרות כל הלהט שרמון הטעין בחוק זה, אני חוזר ואומר, כי זהו חוק רע ומסוכן לאזרח, ולא להסתדרות. וזאת, לא בגין נושא הזיקה, או הגביה, אלא בכך שהוא מביא

יעקב צור

להלאמת הבריאות, תוך גימור תפקידן הציבורי של קופות החולים.

במצב החדש, יהיה לאוצר תפקיד בלעדי בקביעת רמת הבריאות, ללא איזון מצד קופות החולים, וההסתדרות.

רבות הן החולשות של ההסתדרות, בעידן בו המפה החברתית משתנה, והאליטות הפוליטיות בישראל נושמות "אמריקה".

מי כמונו, חברי הקיבוצים, יודעים בימים אלה, שקל יותר להסביר את מותם של הערכים, ושל המסגרות, מאשר לנסות לאבחן בין ערכים שיש לקיימם, לבין מימסדים שיש לשנותם.

כדאי שנזכור, שעל הפרק עומד לא רק החוב של קופ"ח. בעוצמה גדולה הרבה יותר עומד עניין חוב ההתישבות, והוא מאיים על היכולת להמשיך ולקיים את המושב והקיבוץ, ורק תועמלנים של רגע, יכולים ליצור חיץ בין השניים.

אנו מצפים היום להחלטה של ועידת מפ"ם בתקווה שהיא תיצור בסיס להתלכדות חברתית של שמאלי"מפ"ם והעבודה", לקראת הבחירות להסתדרות.

הליכה משותפת כזו תיצור גם בסיס לחיבור פוליטי בין התנועות הקיבוציות, המתמודדות עם משבר קיומי־כלכלי ואידיאולוגי. אני מאמין, שהתלכדות כזו תהווה גם ציר של שינוי, ואיתות להתלכדויות פוליטיות במפה המפלגתית, לקראת ימים בהם שאלת השלום והשטחים לא תהיה קו ההתייחסות היחידי, או העיקרי.

חשיבותה של מרצ

יש לנו שולחן משלנו, והשולחן ערוך, והעדיפויות של ישראל מונחות עליו בסדר נכון, ואין כל הצדקה שנהיה סמוכים עכשיו על שולחנה של מפלגת העבודה. נהיה ראש לעצמנו, ולא זנב לאחרים

יוסי שריד

אני רואה חובה לעצמי לפנות אליכם, חברי ועידת מפ"ם, גם בשם רצ וגם בשמי שלי, לפני שאתם מקבלים את החלטתכם החשובה.

אני פונה אליכם כחבר ותיק לדרך ארוכה, וכחבר אישי.

לפני עשר שנים בדיוק החליטה מפ"ם לפרוש מהמערך, כאשר הוקמה ממשלת הליכוד הלאומי, בעיצומה של מלחמת לבנון. גם אני, הקטן, החלטתי לפרוש יחד אתכם, מאותם הטעמים. לא ראינו עצמנו מסוגלים לשבת בקואליציה אחת עם שמיר ושרון, ולהצביע כעבור שנתיים בעד שמיר, כראש ממשלת ישראל. לא ראינו עצמנו מסוגלים לתת יד לממשלה, שממשיכה להקים התנחלויות בשטחים, ומערימה עוד ועוד מכשולים בדרך לשלום. מאז פרישתנו המשותפת, אנו צועדים יד ביד, כתף אל כתף, אנשים אחים אנחנו.

עברו עלינו תקופות ומבחנים קשים מאין כמותם. היינו בודדים ונשכחים, ועצם קיומנו הפוליטי הועמד לא פעם בספק. לא התיאשנו ולא ויתרנו, האמנו בעמדותינו המדיניות והחברתיות, והאמנו בניצחוננו, שגם אם יתמהמה – בוא יבוא.

העמדות והמטרות הכתיבו לנו גם את הקמת מרצ. מרצ קמה והמריצה, והפכה לסיפור הצלחה. בכל יום אני אומר לעצמי: אלמלא היתה מרצ קיימת, היו צריכים להמציא אותה, כי מרצ עשתה את שלה, ומרצ אינה יכולה ללכת, כי יש לה עוד הרבה מה לעשות, ועוד נתכנו לה עלילות.

מפלגת העבודה לא פינקה אותנו בעשר השנים האחרונות. היא נאבקה בנו עד חרמה, והיא לא בררה באמצעים ובכינויים. רק לפני זמן קצר דחתה כמעט בבוז את פנייתכם לבחון הליכה משותפת בבחירות להסתדרות, המכרה של מרצ, ואפילו של מפ"ם לבדה, לא נראתה להם שם רצויה וראויה. והנה פתאום, מחזרים אחרינו בהתלהבות, ובמיוחד אחריכם – מחזרים. והכל – רק משום שנוצרה אפשרות של שינוי יסודי בהסתדרות, שהיא חשובה לכולנו, וכולנו רוצים ביקרה. מה לא מוכנים עכשיו להציע? מציעים אפילו להכפיל את כוחה של מפ"ם. והריח הישן של עיסקאות מפוקפקות, שוב עולה באפנו. איננו זקוקים לחסדיה של מפלגת העבודה, ולנדיבות ליבה המפתיעה. אנחנו עומדים על רגלינו שלנו, בזכות עצמנו, והתמיכה הציבורית נתונה לנו בזכות ולא בחסד, כפי שהוכיחו שתי מערכות בחירות משותפות ומוצלחות.

ועוד מציעים לכם דברים, שמזמן כבר היו צריכים להתממש בלאו־הכי. מציעים, לדוגמא, להקים מועצות־פועלים בישובים הערבים. למה חיכתה מפלגת העבודה כל השנים? האם אין מועצות־פועלים לפועלים הערבים דבר המובן מאליו? עוד לא קמה הברית בין מרצ וקבוצת רמון, וכבר היא משיגה הישגים ניכרים, וחסרי־תקדים. מה שלא עשתה האחריות, עשה החשש מפני ההתלכדות החדשה. עכשיו הם נשבעים אמונים למפ"ם, לדרכה ולמצעה. אבל איפה הם היו כל הזמן? ולמה רק עכשיו נפקחו העיניים לראות את האמת של מפ"ם, ולא רק את האמת שלהם?

מהלכים עלינו אימים בסכנה בתהליך השלום, בהחלשת הממשלה, בפרוק ההסתדרות, כדי "שיזמו" ובמה לא. שלא יבהילו אותנו. האם יש מישהו שגילה יותר מאיתנו נאמנות לממשלה הזאת ולמהלכיה? והאם יש מישהו שהקריב למענם יותר? מרצ וקבוצת רמון, ביטאו בדיבור ובמעשה, מעט יותר התלהבות מתהליך השלום מאשר הנהגת ההסתדרות. שהתלהבותה שלה היתה כה מאופקת, עד שלא נודעה ברבים. מתחילת שמענו מפיה אפילו דבר הסתייגות (והציטוטים כולם שמורים במערכת) - יש,

ולא זכור לי שהממשלה, במצוקתה, נשאה אי־פעם את עיניה אל הקומה החמישית, כי ממנה יבוא עזרה.

אנחנו מודיעים בפה מלא את המובן מאליו: לא יעשה על ידנו דבר וחצי דבר, שיש בו כדי להכביד משהו על צעדה של ממשלתנו לעבר מחוז השלום, שהוא מחוז חפצנו. דאגת השלום היא בראש דאגתנו, ואיננו זקוקים לאיש שיזכיר לנו: אם נשכח אותה־ תשכח ימיננו. לא ויתרנו ולא הקרבנו, כדי לבעוט ולהפוך את הדלי, שהתמלא בדי־עמל.

מה האסון שעומד להתרגש עלינו ב־10 במאי? חיים רמון, בעזרת מרצ כולה, ייבחר כך צריך לקוות כמזכיר הכללי של ההסתדרות.

ההסתדרות תרוויח, כי בבת־אחת היא תעשה קפיצת דרך של עשרות שנים. הממשלה רק תרוויח, כי היא לא תצטרך עוד לשאת על גבה חטוטרת, שמעיקה ומכופפת ואינה מאפשרת להזדקף, בחוק בריאות ממלכתי, ובחוק פנסיה ממלכתי לכל. לממשלה תהיה, סוף סוף, משענת שאינה קנה רצוץ.

מפלגת העבודה תרוויח גם היא, כאשר לא תאלץ עוד להמשיך ללכת נגד הרוח, ולשחות נגד הזרם. מי כמונו מוכן ללכת נגד הרוח כאשר הרוח רעה? אבל כאשר הרוח טובה? למה לקומם את רוב רובו של הציבור, כשהציבור צודק? ההתנהגות הזאת, מתנשאת ומתנכרת, כבר עלתה לתנועת העבודה ביוקר, ולגמרי לא ברור, מדוע להתעקש ולשלם שוב מחיר כבד.

בסך הכל ביקשנו פשרה על פי עמדת מפם, כפי שנתקבלה בוועידתה האחרונה, זה הכל: ואפשר היה להשלים את חוק הבריאות, לשביעות רצון כללית. אבל הנהגת ההסתדרות סרבה בתוקף: שום פשרה,

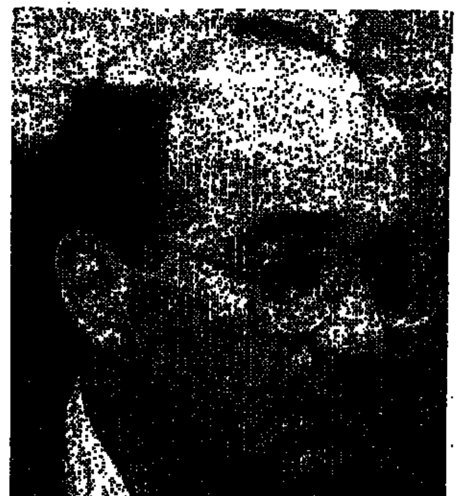
יוסי שריד

שום ויתור, והכל יעשה כדברו של הברפלד. למפלגת העבודה, בוועידתה, ניתן תכתיב גס: אבל, בכל הכבוד, למה מרצ צריכה לקבל אותו?

נכון, ב־10 במאי, לא רק ההסתדרות והממשלה ומפלגת העבודה ירוויחו, גם מרצ וקבוצת רמון ירוויחו, אז מה האסון הגדול? וכל זה יקרה בעוד שלושה שבועות בלבד, כהרף עין, ואין זמן לשבירת הכלים, ואין גם כוונה. רק מרצ איפוא יכולה להישבר, כאילו מרצ היא כלי אין חפץ. לא אנחנו יצרנו את המשבר בתוך מפלגת העבודה, מה לנו וליריבויות הפנימיות שבתוכה. אבל מרצ, כרגיל, נתבעת שוב לשלם את המחיר, והפעם בהתפרקותה, ואילו מפלגת העבודה תעמוד על הריסותינו, ותרחץ בניקיון כפיים.

מרצ היא לא לגו, שמפרקים ומרכיבים אותו בשל בעיות של מפלגה אחרת, שנזכרת בקיומנו אך ורק כצר לה.

כמי שתרם תרומה צנועה להקמת מרצ ולקיומה, אני מפציר בכם חברותי וחברי היקרים: אל תשחקו בגורל מרצ, כי עדיין לא סיימנו את תפקידנו הלאומי והתנועתי. יש לנו שולחן משלנו, ובשולחן ערוך, והעדיפויות של ישראל מונחות עליו בסדר נכון, ואין כל הצדקה שנהיה סמוכים עכשיו על שולחנה של מפלגת העבודה. נהיה ראש לעצמנו, ולא זנב לאחרים: כבר היינו זנב: וכשכשו בנו. אמנם מפלגת העבודה טובה היום לאין שיעור מכפי שהיתה לפני עשר שנים: יש לנו חלק בתקנתה. אבל בהסתדרות היא עדיין קפאה על שמריה, ועומדת במריה.

נמריץ אותה יחד גם בהסתדרות, לטובת תנועת העבודה כולה, שאנחנו עצם מעצמה, בשר מבשרה, ואיננו רשאים ליהיות אדישים לעמדתה ולמעמדה.

חיים לנגלבן

עצמאות בסימן איכות הסביבה

מטבעות יום העצמאות תשנ"ד

ה מודעות הגוברת לשמירה על איכות הסביבה בארץ, עודדה את בנק ישראל ואת החברה הממשלתית למדליות ולמטבעות לפתוח את שנת ההנפקות החדשה עם מטבע יום העצמאות תשנ"ד, המוקדש לאיכות הסביבה.

הנפקת המטבע הינה במסגרת אירועי "שנת איכות הסביבה", עליה הכריזה מדינת ישראל ביוזמת המשרד לאיכות הסביבה. החברה הממשלתית למדליות ולמטבעות שותפה למפעל האנושי והבינלאומי של השמירה על הסביבה. הקדשת מטבע יום העצמאות לנושא מצביעה על החשיבות שמדינת ישראל מייחסת ליזיכות הסביבה. סדרת מטבעות זו מוקדשת להסברה בנושא, והדבר מתבטא בעיקר בעיצובה. המטבע, שעוצב על ידי בני הזוג נעמי ומאיר אשל, מתאר את כדור הארץ כמרכזו של פרח וסביבו עלי כותרת, ומסמל את פגיעותו של עולמנו ואת הצורך לשמור עליו.

לראשונה הונפק מטבע יום העצמאות בשתי מהדורות זהב: 30 מ"מ ו־22 מ"מ, דבר המאפשר להציעו בשתי רמות מחיר. כן הונפק המטבע בשתי מהדורות כסף: 38.7 מ"מ ו־30 מ"מ. היקף מטבעות הזהב – מחורץ, בהיקף מטבעות הכסף, הקשוט והרגיל, מופיע הכיתוב: "שנת מ"ו למדינת ישראל" בכתב עברי עתיק.

מפרטים מדוייקים: מטבע זהב אחד הוא בערך של 10 ש"ח, קוטרו 30 מ"מ, משקלו 17.28 גרם זהב בטוהר 900 (21.6 קרט). מטבע הזהב השני הוא בערך של 5 ש"ח, בקוטר 22 מ"מ, משקלו 8.63 גרם זהב בטוהר זהה. המטבע הראשון מופץ במהדורה מירבית של 2,250 יחידות, המטבע השני במהדורה של 2600 יחידות.

מטבע הכסף בגירסה הקשוטה הוא בערך של 2 ש"ח, קוטרו 38.7 מ"מ, משקלו 28.8 גרם כסף בטוהר 925. מטבע הכסף הנוסף הוא בערך של 1 ש"ח, קוטרו 30 מ"מ, במשקל 14.4 גרם כסף בטוהר זהה. שניהם במהדורה מירבית של 6,600 יחידות כ"א.

דגמי הגבס הוכנו בידי תודר דגן, והטבעה: מטבעות הזהב – במיטבעה המלכותית בפרטוריה: מטבעות הכסף הוטבעו במיטבעת שטוטגרט. הגימור: תבליט מט על רקע מבריק. על מטבעות הכסף והזהב בגירסה הקשוטה מופיע סימן טביעה "מ"; על מטבעות כסף בגירסה רגילה – סימן טביעה "מגן דוד".

את המטבעות ניתן לרכוש בסדרה של ארבעה המטבעות: סט של שני מטבעות זהב, סט של שני מטבעות כסף; וכמובן, ניתן לרכוש כל מטבע לחוד.

המחירים הם: מטבע הזהב בערך 10 ש"ח במחיר של 1099 ש"ח; מטבע זהב בערך של 5 ש"ח – 599 ש"ח; מטבע כסף קשוט בערך של 2 ש"ח – 107 ש"ח; מטבע הכסף הרגיל בערך של 12 ש"ח – 66 ש"ח.

בת לוויה קבועה למטבעות יום העצמאות היא סדרת המיטבעה הרשמית בעובי מיוחד – פיידפורט, המוקדש לנושא איכות הסביבה. כדי להמחיש את הנושא, נארזה הסדרה באופן מיוחד באריזה עשויה נייר ממוחזר. הסדרה כוללת את חמשת מטבעות המחזור: 5 אגורות, 10 אגורות, 0.5 ש"ח, 1 ש"ח, 5 ש"ח – עם שנת הטבעה תשנ"ד. כן נכלל מטבע בן 1 אגורה, שהוצא מן המחזור, ומונפק אך ורק במסגרת סדרה זו, אף הוא עם שנת הנפקה תשנ"ד. במרכז סדרה זו מטבע מיוחד וחריג – מהדורה מיוחדת ובלעדית של מטבע יום העצמאות עשוי ארד, בעל 12 צלעות, בערך של 0.5 ש"ח. המטבעות הונפקו כאמור בעובי גדול מהרגיל, ובגימור מיוחד, עם סימן טביעה "מגן דוד". מחיר הסדרה כולה 85 ש"ח.

שלום פרי, מנכ"ל החברה הממשלתית למדליות ולמטבעות, מסר לנו, כי החברה רואה בהנפקה זו סגירת מעגל, שכן רווחי החברה מיועדים על ידי האוצר לשמירת הטבע והנוף בארץ.

מיקאדו, הפסיון מתוצרת טאיוואן

רצועת בולי הפסיון מטאיוואן

ב מגמה לקדם את הגנת האקולוגיה הטבעית, הוציא מינהל הדואר של טאיוואן סדרה של הפסיון הטאיוואני. הפסיון הוא עוף ממשפחת התרנגולות וחסרות ברבולת, בעל זנב ארוך. הסדרה, שהונפקה בנובמבר 1993, סודרה כרצועה של בולים מחוברים.

פסיון מיקאדו הינו אחד המינים הנדירים המיוחדים לטאיוואן. פלומת הזכר כחלחלה־שחורה, פלומת הנקבה חומה־צהובה. רובם מצויים בגבהים של 1,800־3,000 מטרים ביערות פרימיטיביים נשירים או מחטניים. הם יחידים מטבעם, ותכופות ניתן לראותם בשבילי היערות בשעות הבוקר המוקדמות, בין הערביים, או בשעות של ערפל. הם אוכלים כמעט הכל, ובכך הם דומים לעופות מבוייתים. עונת הרבייה שלהם היא בין אפריל לאוגוסט, וקיניהם נמצאים על הקרקע או על העצים.

ארבעת הבולים מחוברים בשיטת "סה־טננט" (כינוי לבולים מחוברים, השונים זה מזה בערכם הנקוב, בציור שעליהם או בפרט כלשהו אחר). לפעמים מהווה קבוצת בולים המחוברת בדרך זו תמונה שלמה אחת.

הבול הראשון מוקדש להטלת ביצים. בדרך כלל יש 5 עד 8 ביצים בכל קן, ותקופת הדגירה של האפרוחים הינה 28 יום בממוצע. לאחר שהאפרוחים בוקעים מהביצים, אביהם גדלים מהר יותר מאשר אצל מיני עופות אחרים, וכעבור זמן קצר הם מסוגלים ללכת בעקבות האם.

הבול השני מראה גדילת האפרוחים. בתקופת הגדילה הולכים האפרוחים אחרי אימם לכל מקום, והם נחים עימה על העצים.

הבול השלישי מראה תמונת גוזלים: צבע נוצותיו של הגוזל דומה פחות או יותר לזה של הנקבה הבוגרת. בעת הנשירה מתחלפת פלומתו של הזכר. נוצות כחולות מנוקדות מופיעות בהדרגה על הגוף. נוצות לבנות־שחורות מופיעות על הזנב, ו"דורבנים" בורדים מאד מופיעים על הרגליים. בגיל שנה, הגוזל מקבל פלומה של עוף בוגר.

הבול הרביעי בסדרה זו מראה את תקופת הבגרות של העוף. הזכר והנקבה מסוגלים להתרבות בגיל שנה, אך שיעור הצלחת הזיווג הינו נמוך מאד. שיעור ההצלחה בזיווג גבוה יותר כאשר הם מגיעים לבגרות מלאה, בגיל שנתיים.

הבולים הם בערך זהה של 5 דולר טאיוואן. הם נדפסו בשיטת פוטוגרבורה בגליונות דואר של 20 בולים (4x5), על נייר ללא סימני מים. גודלם 36x25.7 מ"מ עם ניקוב מסרק של 11 וחצי על כל שני סנטימטרים. במהדורה מירבית של 6 מיליון 700 אלף יחידות לכל ערך.

לשמור על ההסתדרות

הבחירות להסתדרות הולכות ומתקרבות, ונראה שאנו לא מודעים לסכנה האורבת לציבור הפועלים [...] חלילה, זו תישמט מהנהגתה של תנועת העבודה.

הברפלד מיטיב לדעת שיש לשפר ולשנות את [...] הארגוני של ההסתדרות. השותפים הטבעיים לשינוי ולא לחיסול הן מפ"ם והעבודה. משום מה אנו מתעלמים מהמפריד בין מפ"ם לשותפיה במרצ [...] המקצועית ובמוסדות ומפעלים הקיימים של ההסתדרות. איני מבין לאן מובילים מנהיגי מפ"ם בהברותם [...] הליכה נפרדת עם מרצ, ואף בפוילתם משום [...] לשותפות עם המרדן רמון. האיש רמון הוא [...] מובהקת של מנהיג, הנאבק על הקריירה הפוליטית האישית שלו. למען מטרה זו אין הוא נרתע מלפרק ולערער את מפלגתו, בהכריזו שברצונו ללמוד לקח [...] מנגנון העבודה וההסתדרות. במאבקו כשר הבריאות, [...] מלהודיע ששאיפתו להפוך את ההסתדרות ל[...] מדולדל וחסר כוח.

עלינו לשמור על כוחה של ההסתדרות, הנאבקת [...] מלחמתו של הפועל.

אריה גרינשטיין, עין־ה[...]

רק עם העבודה

כמי שמילאו במשך שנים תפקידים מרכזיים במערכותיה של מפ"ם למען עקרונותיה – כחלק בלתי נפרד של תנועת העבודה הציונית־סוציאליסטית, וכשליחי המפלגה בהסתדרות ובמוסדות ציבור והמדינה – פונים אנו עתה לחברי מפ"ם בעיר ובקיבוץ בקריאה, לקבל את הצעתה של מפלגת העבודה להופיע ברשימה משותפת עימה בבחירות בהסתדרות.

צעד זה הינו היחידי התואם את דרכה ההיסטורית של מפ"ם. הוא מחויב המציאות המדינית ורק כן יש תשובה לצורך להבטיח את מהותה, כוחה ומעמדה של ההסתדרות כחוט שדרה של החברה הישראלית, ובסיס איתן של תנועת העבודה במאבקיה.

ד. בר־ניר, נ. בן־משה, י. יודין, נ. פו[...]

השוואה תמוהה

הכאת אותו אברך בסמוך לכותל בידי צעירים פלסטינים, בשבוע שעבר, היא בריונות שיש לגנותה כפי שיש לגנות כל גילוי של אלימות על רקע לאומני כלפי חפים מפשע. לכן תמוהה ביותר התבטאות מפכ"ל המשטרה, שאמר בעקבות האירוע הנ"ל כי זה הזכיר לו אירועים עגומים מההיסטוריה של פוגרומים ביהודים, והוסיף כי לא ייתכן שדבר כזה יקרה בישראל.

אם מנתקים ומבודדים את האירוע האמור מהמציאות ומהמצב בשטחים, אפשר להבין את דבריו של המפכ"ל. אולם כולנו הרי עדים לאלימות על רקע לאומני, שהפכה כבר לשגרה במקומותינו. לכן, בהתבטאותו של המפכ"ל בעניין זה יש משום צביעות והתקרנפות.

אם יבדוק, יתברר לו עד כמה זכרונו סלקטיבי. הרי עד היום הותקפו מאות ערבים בידי בריונים יהודים, רק משום שהם ערבים. קרו אף מקרים מזעזעים, בהם הותקפו יהודים בידי יהודים רק משום שהיו בעלי חזות מזרחית. או על איזה פוגרומים בדיוק דיבר המפכ"ל?

דורון ספקטור, מרחביה

קרש־קפיצה

לדעתי, מפ"ם עלולה לשמש כמקפצה לרמון לראשות הממשלה. רשימת מרצ להסתדרות, שחה"כ אורון בראשותה, ומפ"ם במרכזה, יכלה להיות כתובת מגייסת כלפי חוץ, ומלכדת כלפי פנים. רשימה זו היתה זוכה לאשראי ציבורי על שאיפתה לחדש את ההסתדרות, ולא להרוס אותה, ועל שאיפתה לאחריות חברתית, ולא קיטוב חברתי. רשימת מרצ נתנה סיכוי סביר למסר זה של מפ"ם. עתה נוצרה מציאות חדשה בהכליתו עכשיו ההכרעה היא על רמון כמזכ"ל ההסתדרות, כשלב לראשות הממשלה.

רמון כבר קיבל את מצע מפ"ם. האם המועמד רמון גם יישדר לציבור את המסר הזה? המסר החברתי של מפ"ם הוא ברור: תיתכן צמיחה כלכלית תוך הקטנת הקיטוב החברתי, בנייה והשקעה בתשתיות של חינוך, בריאות וביטחון סוציאלי, שהן גם איכות חיים, וגם תנאי לצמיחה כלכלית. קיטוב חברתי הוא הרסני לתהליך השלום ולחברה הישראלית. הקיטוב הוא ביצה המולידה מגמות של לאומנות, גזענות, כוחנות, ושנאה הזרות. מקוסמת מאמריקה - כן, אך חברה נוסח אמריקה - לא. גם האמריקאנים כבר מחפשים משהו אחר.

נכון, חיים רמון צמח מלמטה, אך כך גם [...] הגברת מרגרט טאצ'ר, שגדלה בביתו של חנוני, ורונאלד רייגן העני, שהפך עם השנים לפעיל נלהב של המפלגה הדמוקראטית, ומנהיג האיגוד המקצועי של שחקני הקולנוע.

יש מנהיגים המאמינים שצמיחתם המטאורית מלמטה היא דגם לחברה כולה. מנהיגים אלה משדרים שאפתנות חסרת מעצורים, להצלחה אישית. הם משדרים אמונה לוהטת בתחרותיות חריפה, שבה החזקים הם שהצליחו. עבור מנהיגים אלה הפרטת הבריאות, הביטחון הסוציאלי והחינוך, זוהי הדרך, זהו הכיוון. עבור רמון החלאמה של מערכות הבריאות, הרווחה והחינוך היא שלב לקראת ההפרטה שלהם.

אני מתקומם מהמהלך של רמון בכל הכוח, ויש למנוע מרמון את ההצלחה בהסתדרות, ואת המקפצה לראשות הממשלה.

דני זמיר, משמר העמק

נחום שור

זר על קברה של אילנה שרייבר

האירועים הסוערים של השבוע החולף כמו השכיחו [...] את אירועי הדמים של השבוע שקדם לו. אך איך [...] לשכוח את פיגועי הדמים הרצחניים בעפולה [...] אשדוד, את מותם של החפים מפשע ואת אלה [...] עדיין מפצעיהם וכוויותיהם הקשות בבתי חולים.

תגובות

ותוך הצער הכללי נמהל גם היגון הפרטי, שהוא גם כאבם של רבים מאד, על אובדנה של אילנה שרייבר מקיבוץ ניר דוד, שכה רבים בתנועתנו הכירו והוקירו אותה, את דמותה הפעילה והאוהבת, שבחיוכה הטוב הפנתה פניה לקרוב ולרחוק.

כבר נאמר שהרוצח המתועב התכוון לרצוח לא רק אותם, אלא גם את השלום. והרי אילנה, וייבדל"א איתן אישה, חינכו במשך עשרות שנים לא רק את חמש בנותיהם, אלא גם רבים אחרים לשלום ולאחוות עמים, להבנה ולפתיחות בין בני האדם ללא הבדל לאום, ופעלו רבות למען מימוש חזון נעלה זה.

אכן, הרוצח הנפשע הצליח לקטוע את פתיל חייה של אילנה, אך אין כוח שבעולם שיצליח להרוס את חזונה ואת מפעל חייה, חיים של יצירה ואהבה ושלום, חיים שנגדעו בעיתוי כה טרגי של יד הגורל. יחד עם רבים מחברי תנועתנו, יורשה גם לנו להניח זר על קברה הרענן ולמחות דמעה על אובדנה. בהמשך התחירה לשלום ולאחוות העמים ולכל הדברים היפים שהיא מימשה בחייה, נמשיך תמיד לזכרה.

□□□

לכבוש בחזרה את הרחוב

כבר נאמר ובצדק, ע"י השר יוסי שריד, בכנס פתיחת מערכת הבחירות להסתדרות של מרצ, שנוצר מצב מסוכן כשהימין השתלט על הרחוב בצעקנותו, בתוקפנותו ובוטנותו, ובכספרותו בכאבם ובדמיהם של קורבנות הטרור. נוצר מצב מסוכן שבו, אם לא נחזור, כל מחנה השלום, ונשתלט בחזרה על הרחוב, ישתלט הוא חלילה עלינו ויפיל את ממשלת השלום, וכבר היו דברים מעולם. זה הרגע להתנער ולצאת מהאדישות ו"מתיאור המצב", ולחזור בתנופה ובשילוב עם מערכת הבחירות להסתדרות, לצאת לרחוב עם שלטים ואנשים – לצמתים, לכיכרות ולצידי הדרכים והכבישים, למרחבים, ולצעוק לעשים בקול גדול, מעל כל הגגות, ובמלוא עוזם של הנעורים והגיתוחות של האביב: תנו לשמש לעלות, תנו לחיים ולשלום, כי יש לשלום מנדט מרובו של העם, ויש לנו תקווה.

הבחירות להסתדרות

מה אומרים השותפים במרצ □□□ עם אהוד פאמוריש, מרכז סיעת רצ בהסתדרות

אהוד פאמוריש, המכונה בפי כל "פאפו", הוא מרכז סיעת רצ בהסתדרות והמועמד השני מטעמה ברשימת מרצ בבחירות להסתדרות.

פאפו, נשוי + 4, חבר משגב־עם שבגליל העליון זה 37 שנה, מילא בקיבוצו תפקידים מרכזיים רבים. זה כעשר שנים הוא פעיל מרכזי ברצ, במיוחד בתחום ההסתדרותי.

איך אתה רואה את השותפות של מפם־רצ בבחירות הנוכחיות להסתדרות?

המשמעות הראשונה של הופעתנו המשותפת היא בכך, ששותפות זו מהווה חלק מהמהלך שהחל בהופעה המשותפת בבחירות לכנסת ונמשך בבחירות המוניציפליות. גם בבחירות אלה להסתדרות נשמרת השותפות, וזה נותן מקום לתקווה שבשלב כלשהו בעתיד תהפוך מרצ לתנועה מאוחדת ומלוכדת.

האם לדעתך אין הבדלים, כיום, בין מפם לרצ בהסתדרות?

במירב הנושאים, בתחום ההסתדרותי, אין כיום הבדלים משמעותיים בינינו, להוציא הבדלים מסוימים הקיימים בכל תנועה, והם קיימים, כידוע, גם בתוך מפם.

ובכל זאת, מהם ההבדלים שעדיין קיימים?

ההבדלים העיקריים הם בכך שרצ דוגלת בחופש מוחלט ורצרדי לגבי ההצטרפות לקופת־חולים להסתדרות, ופירוש הדבר שכל אזרח יוכל להצטרף לקופ"ח גם בלי להיות חבר הסתדרות, ועל זה החליטה ועידת מפם באחרונה. אך גם להיפך, שכל חבר יוכל להצטרף להסתדרות גם מבלי להצטרף לקופ"ח, ועל זה מפם עדיין לא החליטה. אבל הגענו להסכמה שהצעת החוק שמרצ הגישה, חוק ביטוח בריאות ממלכתי, מהווה המכנה המשותף של מפם ורצ ביחד, וכן של מרצ כולה.

נושא שני השנוי במחלוקת הוא מידת האוטונומיה שאמורה להינתן להסתדרויות מקצועיות ולועדי העובדים במקומות העבודה.

מהי עמדתכם בנדון?

כיום קיימת תלות מוחלטת של הסתדרויות האיגודים המקצועיים בהסתדרות הכללית, להוציא אותן הסתדרויות שיש להן אוטונומיה, כמו למשל הסתדרות המהנדסים. אנו בעד מתן אוטונומיה לכל האיגודים, ופירוש הדבר שיוכלו להכריז על שביתה גם ללא אישור ההסתדרות, וזאת באופן לגיטימי.

ישנה גם בעיית זכות העמידה של ועדי העובדים במקומות עבודה ובבתי המשפט. כיום לא קיימת זכות זו, ואנו נאבקים על כך שהיא תינתן. המצב כיום די אבסורדי: למשל, אם במקום עבודה מסוים כל הוועדים יתמכו בהכרזת סכסוך עבודה, ובשלב השני ירצו להכריז על שביתה, הרי כל מזכיר מועצת פועלים או נציג מטעמו יכול להטיל וטו על כך. כלומר, הסכמתו היא "תנאי מחייב והכרחי". זהו מצב בלתי נסבל, שאנו חותרים לשינויו. לדעתנו, העובדים הם חכמים ונבונים במידה הראויה, ורשאים ליטול סיכונים ולקחת אחריות על צעדיהם. ההסתדרות לא צריכה להחליט במקומם, וכוודאי שלא צריכה להחליט נגדם. עם זאת, ברצוני להרגיש כאמור, שבכל שאר הדברים קיימת כיום פחות או יותר הסכמה וראייה משותפת בין רצ למפם.

מהן לדעתך המטרות העיקריות של מרצ בבחירות אלה?

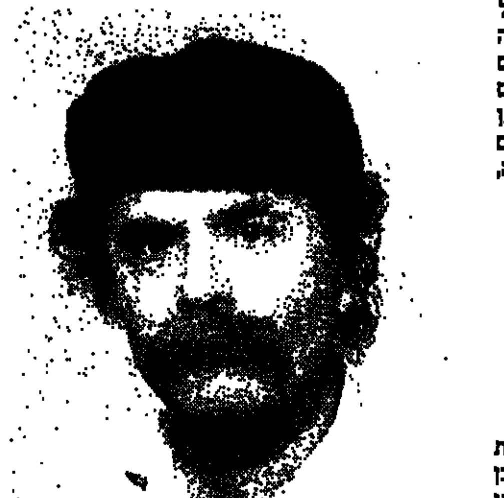

אהוד פאמוריש (פאפו)

ראשית, להשיג תוצאה טובה בבחירות, כך שמרצ תתחזק מאד ותהווה כוח משפיע ומשמעותי, שיוכל לאפשר את השינויים והרפורמות שברצוננו לחולל בהסתדרות.

מהם עיקרי השינויים הללו?

קודם כל דמוקרטיזציה של כל המערכות ההסתדרותיות: צמצום הביורוקרטיה והמנגנונים ההסתדרותיים, והתרכזות בשלושה נושאים עיקריים:

1. מתן שירותי איגוד מקצועי מעולים לעובדים.
2. מתן שירותי רווחה לחברי ההסתדרות, שירותים שאף גוף אחר לא נותן אותם, וזאת במסגרת יכולתה הכלכלית של ההסתדרות, ולא מעבר לזה. יש למנוע הסתבכות כלכלית של ההסתדרות.
3. מאבק על קיומה ופיתוחה של מדיניות הרווחה בישראל, מאבק שיתן ביטוי וייצוג לכלל חברי ההסתדרות ולאינטרסים שלהם.

ההסתדרות, כארגון וולונטרי, צריכה להיגמל מהמגלומניה של "מדינה בתוך מדינה". אין זה מתפקידה להחליף את המדינה ואת השירותים שהמדינה נותנת, או חייבת לספק. על ההסתדרות לתת שירותים נוספים, בטיב מעולה, ואך ורק לחברי ההסתדרות.

אתה רואה את עצמך כסוציאליסט?

איזו שאלה זו? כמובן שאני סוציאליסט. עם זאת, העיקר הוא לא במלה עצמה, אלא צריך להגדיר ולהסביר מה זה סוציאליזם כיום, ומיהו סוציאליסט. אצלנו, ברצ, היה כעס רב על שאפרים ז'ילוני הגדיר אותנו כ"זעיר בורגנים"... אם כבר הוא הגדיר אותנו כאלה, או מדוע הקטין אותנו ולא כינה אותנו "בורגנים גדולים"?...

אבל, ביותר רצינות והעמקה, ראוי לזכור שבחברה של סוף המאה ה־20, כשמתרחש כיום שידוד מערכות חברתי־כלכלי כולל ומרחיק־לכת, כל ההגדרות של סוף המאה ה־19 אינן תקפות עוד, או שהן צריכות הגדרה והבהרה מחדש. והמאמץ העיקרי כיום, במדינות המערב שישראל נמנית עימהן, הוא לקיים ואף להרחיב ולפתח את שיתוף הפעולה בין תנועות סוציאליסטיות־דמוקרטיות לבין תנועות רדיקליות וליברליות נאורות, כמובן על בסיס של מצע מוסכם, ואת זאת הרי אנו עושים במרצ.

רשות הדיבור לצעירים

עם אבנר קובלינר, מזכיר תנועת השומר הצעיר

אבנר קובלינר (39), מזכיר תנועת השומר הצעיר בישראל, בן וחבר קיבוץ יסעור, מילא תפקידים מרכזיים, כמו מרכז משק (4 שנים), רכז רפת ועוד. הוא בעל תואר ב.א. בכלכלה ולומד לתואר שני בחוג למדיניות ציבורית באוניברסיטת תל־אביב. בעבר שימש כיו"ר אגודת הסטודנטים. זה שנים הוא פעיל בדור הצעיר של מפם וב"שלום עכשיו". באחרונה נבחר להיות בין עשרת המועמדים הראשונים מטעם מפם ברשימת מרצ לבחירות להסתדרות.

איך אתה רואה את הקשר בין חניכי השוה"צ וצעירי הקבה"א לבין מפם והדור הצעיר שלה?

אני עוסק כרגע בתנועת השוה"צ, והמאמץ שלי מושקע בהגברת המעורבות של חניכי השוה"צ, בהוויה הפוליטית בחברה הישראלית, בתחום החברתי והמדיני גם יחד. התופעה הבולטת בשנים האחרונות הראויה לציון היא, שדווקא הצעירים, חניכי התנועה, בגיל 16־18, מגלים עירנות פוליטית גוברת. חניכי תנועתנו בגילים אלה הם כיום גם בעלי השקפה שמאלית ויונית ברורה. חל שינוי מובהק, בשנים האחרונות, הנובע משינוי המציאות בישראל. הנוער בתנועה מהווה סייסמוגרף בולט של השינוי הזה.

אבנר קובלינר

במה זה מתבטא?

קודם כל במעשים, וגם בגילוי עמדות. חניכי התנועה מבצעים חלק ניכר מפעילות "שלום עכשיו". הם נוכחים ומשתתפים פעילים ברוב המבצעים והאירועים המתקיימים בארץ בנושא השלום. כל אחד יכול לראות את הנוכחות האקטיבית הזאת של חניכי השוה"צ. זהו, אם כן, אינדיקטור לגישתם, וגם תוצאה של הצלחת התהליך החינוכי שהעברנו בתנועה סביב הנושא "לחיות שלום" – החיים בישראל לאחר מימוש הסכמי השלום.

ומה לגבי צעירי הקיבוץ הארצי?

אנחנו מתכננים לקראת השנה הבאה, תשנ"ה, להגביר מאד את הפעולה החינוכית והרעיונית בקן הקיבוצי, ע"י הקצאת משאבים, כוח אדם ומדריכים, שיעסקו בכך במיוחד בקן הקיבוצי, במוסדות החינוך.

כיצד תסביר את העובדה שאותו נוער, שלפי תיאורך נלהב ומגלה פעילות ועירנות פוליטית אקטיבית לפני השירות הצבאי, הוא כה שונה אחרי השירות בצה"ל?

הצעירים הם בבואה של התהליכים המתרחשים בארץ ובעולם, וכמובן גם בתוך החברה הקיבוצית עצמה – החומרנות, המימוש העצמי, הטיולים, הנסיעות לחו"ל הלימודים, כל אלה מעסיקים יותר את הצעירים אחרי השירות הצבאי.

ובכל זאת, האם יתכן שבתקופת השירות בצה"ל מתמוסס כה הרבה ממה שספג הנוער קודם לכן בתנועת הנוער בקן הקיבוצי?

מה שאנו הולכים לעשות זה גיבוש והפעלת תוכנית בנוסח סמית (סטודנטים במסלול התנועתי). במסלולים אלה יקבלו הסטודנטים בני הקיבוצים מילגה מול פעילות תנועתית בהשוה"צ, במפם, באגודת הסטודנטים וכו', ועי"כ יוכלו לשלב את המימוש העצמי שלהם עם פעילות תנועתית ועם המשך הקשר והזיקה של הצעיר לתנועה, לערכיה ולמטרותיה.

כידוע, מי שפועל בתחום התנועתי, קיימת הסתברות גבוהה יותר שהוא ישאר לרוב בקיבוץ, כמגשים את דרכו של הקיבוץ ואת דרכה של התנועה.

עדיין לא השבת איך, לדעתך, פותרים את בעיית הניכור והאדישות שקיימות בקרב צעירים רבים בקיבוצינו כיום כלפי התנועה והמפלגה?

אין לי "פתרון ביה"ס", ותמונת המצב הרי ידועה. נכון שיש מידה לא קטנה של ריחוק וניכור בין הרבה צעירים בקיבוץ לבין התחום התנועתי והפוליטי, אבל הבעיה היא לא רק לראות את המציאות, אלא לשנותה, ועל הכלים שאנו מפתחים לשם כך כבר דיברתי. וכאן גם משתלב הנושא ההסתדרותי.

כיצד?

אני סבור שהתנועה הקיבוצית היא אחד הציבורים המקופחים ביותר בהסתדרות.

מאיזו בחינה?

בעוד שאנו, חברי הקיבוץ, היינו תמיד נושאי הדגל, וגם בלטנו בעזרתנו לעובדי מפעלים שנקלעו למצוקה (מי לא זוכר את עזרתנו לפועלי אתא בזמנו), הרי כשהתנועה הקיבוצית נקלעה למשבר כלכלי וחברתי – ההסתדרות עמדה מנגד.

מה היא היתה צריכה לעשות?

ניקח, למשל, את "השילוב האזורי". לא תמצא מועדון של "נופש" בקיבוץ כלשהו. כחבר מועצת פועלי כרמיאל העליתי את הבעיה מספר פעמים, אך עד כה לא נמצא שום פתרון. ובכלל, השילוב האזורי נכשל וצריך לשנותו. בפועל, מועצות הפועלים המקומיות אינן מייצגות בפועל את חברי הקיבוצים וההתיישבות העובדת בכללה. לפיכך צריך להקים מועצת פועלים אזורית של ההתיישבות העובדת, שיעסקו בבעיות הקיבוצים ואף יספקו להם שירותים ממשאבי ההסתדרות, כמו לכל סקטור אחר. יש לשקול אפילו כינון "איגוד מקצועי" של חברי קיבוצים. כך יווצרו קשר ויחס דרסטרי בין ההסתדרות לבין חברי הקיבוץ.

האם לשם הגשמת שינויים אלה התמודדת על אחד המקומות הראשונים ברשימה להסתדרות?

הסיבה העיקרית שהתמודדתי במפם על אחד המקומות הראשונים לוועידת ההסתדרות, נוסף על כל הנושאים שהזכרתי, היא מקומה ומעמדה של תנועת הנוער שלנו, השוה"צ, בהסתדרות. אני חושב שהשוה"צ ראויה לקבל מעמד שווה לתנועת הנוער העובד והלומד, אך זאת כתנועה עצמאית ונפרדת. זהו אחד הנושאים העיקריים שאני הולך להיאבק עליו לאחר הבחירות לוועידת ההסתדרות.

האם לחניכי התנועה ולצעירי הקיבוץ יש מושג ברור מהי ההסתדרות, ובשביל מה היא טובה?

כמעט אין להם מושג כזה, במידה רבה משום שההסתדרות איננה רלוונטית כיום לצעירי הקיבוצים, ולצעירים בכלל. לכן צריך, קודם כל, לשנות את המצב הזה. אם ההסתדרות תהיה רלוונטית לצעירים ולבעיותיהם, יהיה גם להם איכפת ממנה, מדמותה, מעתידה ומכיוון דרכה.

כינוס מרצ לקראת הבחירות להסתדרות

עורכת עדה סער

שם אצבע

"מי שפוגע בשוטר, פוגע בכולנו"

השוטר הראשון שנרצח השנה, היה בחור נהדר בן 27, מיטב הנוער. כאן, "הטובים" הם השוטרים. ראש העיר הנמרץ, ג'וליאני, ספד לו בכעס עצור: מי שפוגע בשוטר פוגע בכולנו. ראש העיר, תובע כללי לשעבר, חרט על דגלו מלחמת חורמה בפושעים, ודורש לקבוע בחוק עונש מוות, בוודאי על רוצחי אנשי החוק.

גם בתקשורת מהדרים את כוחות המשטרה בשמות תואר, שאצלנו שמורים רק למי שנפלו על הגנת המולדת. "נסיך העיר", כינה בעל טור את החלל הראשון, שנרצח בערב יום פטריק הקדוש, חגה של הקהילה האירית. כמו כל בחור וטוב לנשק, גם הוא היה אירי, בן המשפחה הלוחמת, כמו אחיו המשרת במשטרה. במסורת ניו יורק, האירי הקשוח הוא שוטר מאז ומתמיד. היום הוא גם לוחם, אחד מ"טובי בניה של העיר".

אבל זו לא אומה במלחמה, לפחות לא מן הסוג שאנחנו מכירים. אמנם ג'וליאני חוזר ואומר ששומרי החוק שמים נפשם בכפם כל יום. להלכה, בחלקים מסויימים של העיר ובכל עיר באמריקה, זה גם גורלם של התושבים, אבל אנשי הקו הראשון אינם דווקא לבנים. אלה שהגיעו ראשונים למקום הרצח היו שני שוטרי־עזר, "בני מיעוטים" שחורים, אחד אולי פורטוריקני. גם הם נופלים על הגנת הציבור, אולי יותר מאחרים. יותר שחורים והיספאנים, חסרי השכלה גבוהה, נקלטים בשרות הציבורי ובצבא, כי זו דרך "קלה" יחסית למצוא עבודה ולהתפרנס. כדאי להזכיר, שההיספאנים היו הקבוצה שספגה הכי הרבה נפגעים בוייטנאם.

למען האמת, עוצמת התהודה הציבורית אחרי רצח השוטר, היתה מפתיעה למדי. בעיר בה נרצחים מדי שנה יותר מאלפיים בני אדם, נדמה שלחיי אדם אין חשיבות. אמנם כל נהג מונית ירוי זוכה לכותרת, בעיקר הראשון בשנה, אבל הם מאבדים בכל עונה כמה עשרות. קשה לדעת איזה הד ציבורי היה האירוע מעורר, לו הקרבן היה שוטר שחור. אולי תחת משטרו של ראש העיר הקודם דינקינס ובערב חג יהודי לכושים, היו פרנסי העיר הופכים את המקרה למופת ציבורי.

דבר אחד ברור, לכל העניין יש גם משמעות פוליטית. למעשה, הקרבן שנפל על מזבח המולדת ומלחמתה ב"רעים", מסייע למאבק הציבורי של ראש העיר ומלחמתו בפשע. בעומדו בפני קיצוץ אדיר בתקציב העיר פושטת הרגל, הוא החליט שלא לגעת במשטרה.

במבנה המדיני האמריקני, המולדת היא לא רק ארה"ב, היא גם הקהילה המקומית. ראש העיר, בוודאי ראש הכרך, הוא מנהיג מקומי. מבחינה זו, הוכיח ג'וליאני את עצמו תחת אש. נוכחותו ומעורבותו הרבה בפרשת הירי בתלמידי הישיבה, היתה למופת. כנאמן לעקרונותיו ולשוטריו, הוא שם דגש על הצלחת המשטרה בתפישת המתנקש, אך במקביל פעל נמרצות לצנן את הרוחות, ולקרב בין יהודים לערבים, תוך שמירה על כבודם. המלים הנפלאות שלו, כדאי שיהדהדו בכל אתר ואתר: זה לא עם שביצע את הפשע, אלא אדם בודד.

הנפגעים העיקריים מהפשיעה, הם השחורים עצמם. זה ידוע בתחום הסמים, חסרי הבית וחולי האיידס. לפי הסטטיסטיקה, לכל שחור רביעי יש סיכוי להיכלא ובמידה מסויימת גם להיפגע (מאש "בוחותינו" אפשר לומר). מסיבה זו, נטל על עצמו איגוד השוטרים השחורים לפתח אזורים "בטוחים", בשכונות מסוכנות במיוחד. זה החל במטרה להשיג אזור־נקי־מסמים, אך זה לא מספיק. עכשיו הם רוצים להחיל משטר חירום על שכונה שלמה. כוונתם להטיל שם עוצר לילה, ויחד עם פעולה חינוכית, לטהר את האזור בהדרגה מנשק, סמים ופשיעה.

יש מי שחושב, שהישגי השחורים במוסיקה ובספורט, הם הצלחה חברתית מספקת. אבל זו חצי נחמה בלבד. הם מגיעים לשם, כמו לצבא ולמשטרה, כלית ברירה בלבד. עם זאת, הכבוד העצמי לו הם זוכים בשל כך, הוא גם כבוד לקהילה. איש לא חושש, שדבר זה מסכן את שלטון הרוב הלבן, כמו שלא היה איכפת לאיש, אם השחורים היו מסוגלים לנהל את ענייניהם הקהילתיים בעצמם. אין בכך אבדן ריבונות, וממילא כאמור, המלחמה היא בעיקר בינם לבין עצמם. אשר לבטחון השכונות הלבנות (ובני המיעוטים הגרים בתוכם), אל דאגה, אלה ימשיכו לדאוג לעצמם, לפחות כמו שעשו עד עתה.

בשטחים (לשעבר יהודה, שומרון וחבל עזה...) לעומת זאת, תהיה גדר בטחון, וסיורים וטנקים וכל השאר. המשטרה המקומית של המיעוטים, תקל עליהם להחזיר לעצמם את הכבוד והמנהיגות, כשממילא המטרה הסופית היא שלטון עצמי. מיטב הנוער שלהם יצטרך להוכיח עצמו מול הרעים והקיצוניים שבקהילה. אבל זו כבר בעיקר הבעיה שלהם.

דוביק אשדות, ניו־יורק

פרעסרית

למה בכלל אלוהים המציא את הירקות

"וויטהול" – מסעדת סטייקים בסגנון אמריקאי, רח' מנדלי 6, ת"א.

חבר שלי, קרניבור מושבע, נהג לטעון בלהט, ש"אין שום צורך להזמין במסעדה סלט". בטיעון המוחץ ש"סלטים זו לא בעיה לארגן לבד", הסביר חברי הקרניבור, שסלטים אפשר להשיג בכל מקום, מה שלא כן נתחי בשר. "הנה", הסביר, "פה אתה מוצא עגבניה, שם איזה מלפפון, מוסיף חתיכת בצל, ויש לך סלט. אבל התוכמה האמיתית היא להשיג סטייק עבה ועסיסי".

שעות רבות התווכחנו על זה, כמו גם על המסעדה האולטימטיבית לסטייקים. בסטקיות בשכונת התקוה ובדרך פתח־תקוה, לא נמצאה לנו התקוה. ואז פתחו את "וויטהול".

למסעדת "וויטהול" הכי טוב לבוא בצהריים, ולאכול את הארוחה העיסקית שהם מציעים. כך גם אוכלים כמו שצריך, וגם לא משלמים הון תועפות. בערב מקבלים את אותו נתח בשר עם אותו תפוח אדמה, רק הרבה יותר יקר. בר הסלטים, שבערב יעלה לכם 15 שקלים, מוגש בארוחה העיסקית בחינם, והוא כלול במחיר הסטייק.

בבר הסלטים מוגש מגוון גדול, טרי וטעים, של ירקות בתפזורת, ולצידם שפע של רטבים על בסיס מיונית, וכן סלטים בסגנון אמריקאי כמו קולסלו, תפוחי אדמה, ותירס. על סלטים אלה היה החבר שלי בדרך כלל פוסח בבוז. מקסימום היה מלקט מצלחתי איזה פלפל מטוגן או שולה פיסת חסה, תוך השמעת עלבונות איומים נגד הירקות, נגד צמחונים, נגד מסעדות חלביות, ונגד התרד המכובס שנראה כמו גולת, שאמא שלו הכריחה אותו לאכול.

הוא טען שהירקות פשוט מיותרים, ובכלל לא ברור למה אלוהים טרח להמציא אותם. אני, שבטיפשותי לקחתי על עצמי את תפקיד פרקליטת עולם הירק, טענתי, שהירקות עוזרים לעכל את הבשר הכבד, מייעלים את העיכול, ומסייעים לדחוס את כל ה... לתוך הקיבה. הוויכוח נמשך בינינו לנצח, גם אחרי ש... סיימנו את הקפה ודהרנו לעבר הלנדרובר שלו, ... ומשהקים כמו משוגעים.

אבל עובדה היא, שב"וויטהול" הסטייקים הם ה... המרכז. יש שם נתחי בשר מסוגים רבים, והם מוגשים ... משקל. קרניבורים מושבעים יכולים להזמין גם נתח ... 800 גרם – ומבטי הערכה מהטבח יהיו תמורתו... אנטרקוט של 250 גרם עולה 36 שקלים. סירלוין של ... גרם יעלה 33 שקלים. טיבון של 300 גרם עולה ... הלאה, תלוי בטיב וכמות נתח הבשר.

ידוע שצליית הבשר מבטיחה את איכות הסטייק ... לא פחות מהעובדה, שהקצב שלך הוא איש... ב"וויטהול" יודעים איך לצלות את הבשר, ובדרך כלל ... מפספסים. הכי הם שונאים שם לקוח שמעז לבקש ... סטייק "וולדאן". אז הם מעקמים פנים ורצים ל... לטבח, שבדרך־כלל עושה את מה שהוא רוצה, ו... לשולחן סטייק "מדיום רייר". סועדים ... שמתעקשים על צלייה נוספת, יקבלו בסופו של דבר ... מבוקשם, אך יזכו גם למחוות בוז שכוונתה הנסתרת ... "איזה מסכנים. לא מבינים כלום בבשר".

לצד הבשרים מוגש תפוח אדמה אפוי בשמנת ... צ'יפסים סבירים, ומספר סוגים של רטבים: חרדל, ... שום וצ'ימיצ'ורי. למי שעוד נשאר לו מקום, ... המסעדה מספר קטן וטעים של קינוחים כמו עוגה ... מוס או סלט פירות.

גם על זה היה לחבר שלי משהו להגיד. "... אמיתיים לא אוכלים קינוחים", אמר, מתוך ... ניבזיות לעצבן אותי. אבל הוא אף פעם לא הש... אחרי בליסה של 300 גרם בשר, נימנום כבד ... לפלוש לעצמותי ולמוחי, ואני נרדמת לי, מבלי שהצ... לשמוע את השטויות שלו.

יעל יש...

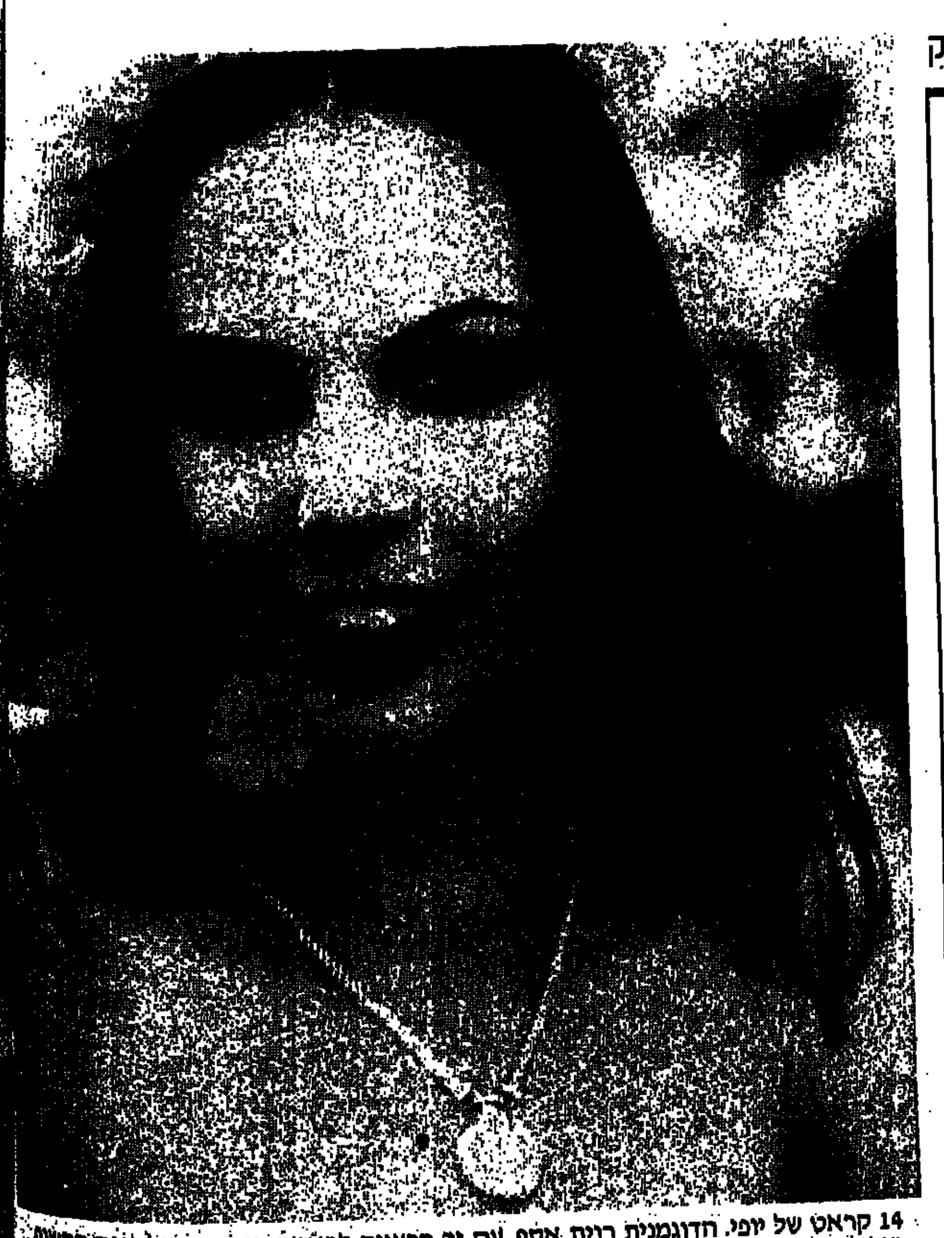

14 קראט של יופי. הדוגמנית רוית אסף, עם זר חרציות לראשה, מדגמנת על גופה התשו... בנדיבות את "עדיליון איכות הסביבה", העשוי זהב 14 קראט, ובמרכזו משובץ מטבע וש... העצמאות תשנ"ד. העדי הונפק על ידי החברה למטבעות ומדליות, ומוקדש הפעם לנושא איכות הסביבה.

תיקים צפויים מעור

חברת "מורן" הידועה בילקוטים הטובים שלה, פתחה מפעל־מישנה לייצור תיקים אלגנטיים מעור, בשותפות עם מפעל קנדי. הדגמים שמרניים מאוד בינתיים.

לפני כ־10 חודשים הקימה "מורן" חברה־בת בשם "מוראלי", לעיצוב וייצור תיקי עור איכותיים, ובימים אלה היא מציגה את הקולקציה הראשונה שלה, הכוללת 52 דגמים.

הקמת חברת מוראלי בישראל, היא חלום רב השנים של אלי בן־חמו, מעצב תיקים קנדי־צרפתי, שהעביר קו ייצור שלם מהמפעל שלו בקנדה לארץ, ובשותפות עם מורן, הידועה בילקוטים ובתיקים המעולים שלה, הקימו את החברה המשותפת לייצור תיקים אלגנטיים מעור. המפעל החדש ממוקם במפעל "מורן" שנמצא בשקד שבחבל עירון (ובעברית: בוואדי ערה).

לפני מספר ימים הוצגה הקולקציה הראשונה של תיקי מוראלי בבית סוקולוב בתל־אביב. התיקים עשויים מעור BRIDGE מיובא מאיטליה, ומעור CULF תוצרת הארץ. העורות רכים, יוקרתיים וקלים. העורות מעובדים לפי הנחיותיו של בן חמו, שהוא לא רק מעצב תיקים ידוע, אלא גם אחד המומחים הידועים לעיבוד עורות. שיטות עבודתו של בן־חמו בטכנולוגיה חדישה, לא היו ידועות עד כה בארץ.

אומר בן־חמו: טכנולוגיה חדשנית זו מעניקה לעור ייחודיות על פני עורות אחרים. העור מקבל טקסטורה מיוחדת, איכות גבוהה וגמישות מיוחדת. בכל זה יכולנו לחוש כשהחזקנו את התיקים, אפילו את הגדולים שביניהם, בידיים. האוסף מעוצב בקו שמרני מאד. אין שילובי צבעים רועשים, הדגמים חלקים, צפויים, נוחים ולא מנקרי עיניים. מקסימום הצבעוניות הוא בשילוב ירוק וחום. רוב התיקים בצבעים כהים – חום, שחור, כחול כהה.

דגמים ראשונים של תיקי עור תוצרת "מוראלי".

החברה השקיעה בקולקציה הראשונה כחצי מיליון דולר, ומקווה לייצא כבר בשנה הראשונה בכ־1 מיליון דולר. תיקי "מוראלי" אינם זולים. מחירי תיקי הנשים נעים בין 200 שקלים ל־750 שקלים. אלה הם גם המחירים של תיקים טובים המיובאים מאיטליה ומצרפת.

חיה יוסף

ממש חדש

פותח מהר

... סתימות ... לשימוש חד ... מבית ... יצא ... בימים אלה. ... החדש מיועד ... סתימות ... אמבטיות, ... מכיל ... שאינם ... בצנרת ... המזרזים את ... השומנים ... הגורמים לבקבוק. ... מבוגנת עם גרגרים פעילים, שמזרזים את תהליך ... הסתימה. האריזה מתוכננת לשימוש חד־פעמי, כדי ... איחסון אריזות פתוחות של חומר רעיל. מחיר: ... שקלים.

יוגורט דיאט מועשר בסיבים תזונתיים

... מחלבת "מילק מן" יוצאת למרפים עם סידרה חדשה ... יוגורט דיאט, 0% שומן, מועשרת בסיבים תזונתיים. ... הסידרה החדשה מכילה סיבים תזונתיים, צמחים טבעיים ... חתיכות פרי טבעי משומרות.

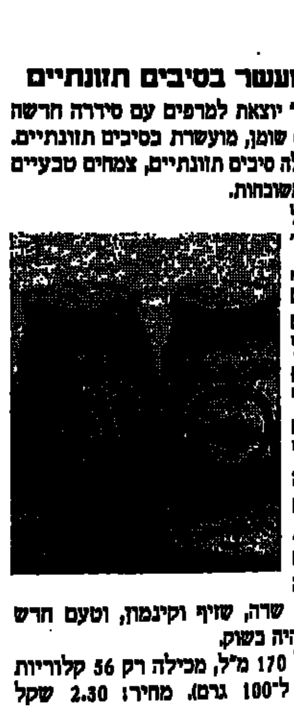

... המדעי של ... פרופ' ... אולשטיין, ... שהסיבים ... תזונתיים מסייעים ... לעיכול ולשמירה על ... משקל הגוף, מקטינים ... ומת הכולסטרול ... והטריגליצרידים בדם ... מסייעים בשמירה על ... הבריאות. הסידרה החדשה בעלת מרקם ... ועשיר, הודות להוספת הסיבים התזונתיים, ולה שלושה טעמים: תות שדה, שזיף וקינמון, וטעם חדש ... ומטל שטרם היה בשוק.

כל צנצנת במשקל 170 מ"ל, מכילה רק 56 קלוריות ... (33 קלוריות ל־100 גרם). מחיר: 2.30 שקל ... צנצנת.

... חדשים

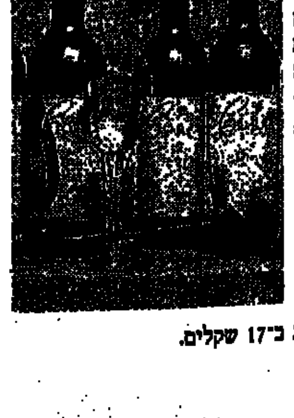

... סידרת יינות ... השקה ... כ"יקבי ... במוצא ... ירושלים. בסידרה החדשה שש יינות: ... – יבש, אמרלד – ... ריזלינג, שומה בלאן, ... מוסקט, סוביניון – ... יין אדום יבש. ... הסידרה החדשה ... ממיטב ... ענבים של בציר 93. ... "שורל" עם ... מעוצבת המכיל ... 100 מ"ל, ניתן להשיג ב־17 שקלים.

... רצפות

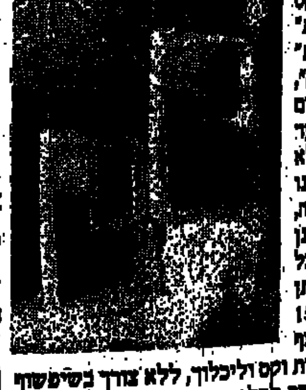

... חדישים ... הם "וקס רצפות" ו"... רצפות" ... "פנטסטיק", ... לשרפים כימים ... הווקס מיועד ... רצפות ללא ... בשיפשוף, אינו ... לחולקות ... "מקרנן" רענן ... מתאים לכל ... הרצפות. ניתן ... ב־15.50 שקלים. "מקרנן" ... מיועד להסרת וקס וליכלוך, ללא צורך בשיפשוף ... מתאים להסרת לכלוך ושומנים, וגם לניקוי רפש ... מוססמת. אינו מכיל אמוניה ומשרה ריח ... נעים. מתאים לכל סוגי הרצפות, ובאופן מיוחד ... שיש. מחיר: 15.50 שקלים.

קדירה לצמחונים

הצעה לקדירה צמחונית, שתספק ארוחה עשירה בסיר אחד – קלה ומהירה להכנה.

500 גרם כרישה (החלק הלבן)

2 כפות שמן תירס או סויה

2־3 כפות שמן זית

2 פלפלים אדומים (או גמבות)

300 גרם שעועית ירוקה (קפואה)

שימורים: שעועית לבנה, שעועית חומה (ברוטב טבעי, לא עגבניות)

גרגרי תירס (כל קופסה של 300 גרם בערך)

מלח, פלפל

טיים־הרבס או מיורן (לא הברחי)

250 גרם גבינה מלוחה קשה (עדיפות לברינזה, אבל אפשר גם צפתית)

מנקים וחותכים לפרוסות את הפלפלים והכרישה. מבשלים את השעועית הירוקה דקות אחדות (מופשרת – 3־4 דקות, קפואה – עד 10 דקות). מאיידים את הכרישה והפלפל בשמן, כ־5 דקות, עד שהם מתרככים. מוסיפים את שימורי השעועית והתירס. מאיידים עוד 5 דקות, מתבלים, מערבבים עם השעועית הירוקה. מתקנים את התיבול. זורים למעלה גבינה מרוסקת וזולפים שמן זית. הולך טוב עם יין אדום ובאגט טרי.

חדש לוידיאו

פרשנות אישית לסיפורי התנ"ך

מאיר שלו ויוסי אבולעפיה, שעל יצירותיהם המופלאות גדלו כבר ילדים רבים, שוב חוברים יחד, הפעם לפרשנות משלהם לסיפורי התנ"ך, בקלטת וידיאו המשלבת מוסיקה עם אנימציה מקורית. בקלטת ארבעה סיפורים שעובדו ע"י השניים: בריאת העולם, פרי גן העדן, תיבת נוח, מגדל בבל.

להפקה חברו שלושה גופים: ניצן אורנע הפקות, קלסיקלטת ומשקיע מחו"ל, והיא תשווק גם לארה"ב (הפיילוט של התרגום לאנגלית בשלבי סיום). ניצן אורנע הפקות (שותפות של יעל ניצן ואורנע לביא פלינט) הוקמה ב־93 לצורך הפקת קלטות סיפורי התנ"ך בלבד. 16 סיפורים מהתנ"ך, ייצאו בחמש קלטות. הקלטת הנוכחית היא הראשונה מביניהן, ותקציב ההפקה שלה כ־100 אלף דולר. קהל היעד: ילדים מגיל 4־10 (בארץ ובחו"ל).

עיבוד הסיפורים: מאיר שלו, עיצוב ובימוי אנימציה: יוסי אבולעפיה, מוסיקה מקורית: עוזי אסנר, קריינות: איציק וויינגרטן. ביצוע אנימציה: סטודיו "אנימה". אורך הקלטת כ־40 דקות. מחיר 49.90 שקלים.

סידני ואת – ביחד בסלון

סידני קרופורד מוכנה לנסות לחטב גם את נשות ישראל. הקלטת שלה "עצבי את גופך", שעד כה נמכר כ־4 מיליון עותקים ב־23 מדינות, משתפת אותנו בתרגילים שפיתחה במשך שנתיים יחד עם המאמן האישי שלה ראדו תאורורסקו. נכללים בה שלושה אימונים נפרדים: שני אימוני כושר מקיפים המיועדים לשני ימים לסירוגין, ומפעילים שרירים שונים בכל יום.

האימון הראשון בן 45 דקות, מתוכנן להגמיש ולעצב את הרגליים, יוצר מראה ותחושה מוצקים ומתוחים לישבן ולגב, ומחזק את הבטן. השני בן 40 דקות מתמקד על גוף ברגליים. מערך תרגילים לקו הזרועות והכתפיים, בתוספת עוד מעט עבודת בטן. האימון השלישי הוא אימון הקפוץ־דינג בן 10 דקות, המיועד לאותם ימים בהם אין זמן לאחר משני האימונים הגדולים.

האימון המוצע בקלטת יכול להיעשות בכל מקום, בכל זמן, לבד, ואינו דורש מיכשור מיוחד. היא מצולמת כמו וידיאו קליפ, גרפיקה ממוחשבת, שימוש אמנותי בצבע ובשחור לבן לסירוגין, תנועות מצלמה סיבוביות, קצב מהיר, תנועה מתמידה. כל תרגיל הוכר להרבה זויות ומובא במקביל על רקע תפאורות שונות.

התרגילים לא קשים במיוחד ומתאימים למתחילים ולמתקדמים כאחד. אין דיבוב עברי רק תרגום סימולטני של חיה הלפרין. אורך: כ־100 דקות. מחיר: 48 שקלים. הפצה: קלסיקלטת.

ספרים חינוכיים

אוטו פח הזבל

יורם ומכונית האשפה

כתבה: צילה דגון
איורים: בולבה וולף
הוצאת שמואל זימזום

"שלום ילדים, קוראים לי יורם ואני גר לא רחוק מכאן...". חרוזים לא ממש קולחים, אבל בחמרים והציורים יפים, ריאליסטיים, לא משתלטים על הטקסט. יורם הוא ילד סקרן, הוא רוצה לדעת הכל, גם מה קורה לאשפה שהפועלים אוספים מפחי הזבל לתוך המכונית הגדולה והמוורה. הוא מנצל הזדמנות (איזה ילד לא חולם על כך?) להתלוות לפועלי האשפה, נוסע למזבלה, שומע הסבר אקולוגי ומגלה את הפטנט שבמיחזור. סיפור דידקטי אבל נחמד, לילדי הגן והכיתות הנמוכות, שעוד אפשר לשכנע אותם לעשות משהו לטובת העולם.

שהמכונית תיזהר!

פורד ולנצ'יה

כתבה: חנה ורדימון
איירה: נעמה גולומב
הוצאת לי־לך

פורד ולנצ'יה הם חברים טובים, לכל מקום הם נוסעים יחד, וכך הם יצאו לפארק הירקון לחגוג שם את יום ההולדת. אבל פורד, שובב שכמותו, חצה את הצומת באור אדום והשמחה השתבשה. סיפור נחמד, בפרוזה, במשפטים קצרים ועברית פשוטה מאד, ציורים צבעוניים וגדולים, מתאימים לגיל הרך. סיפור על זהירות בדרכים, קצת דידקטי אבל בנושא זה אין פשרות.

שהמכוניות ייזהרו, שהילדים ייזהרו, שינהגו להורה הנוהג להיזהר. כל הדרכים כשרות להדרכה, ודרך סיפור נחמד – על אחת כמה וכמה. לגן ולכיתות הנמוכות של בית הספר.

צב"ש

רואים אור

זמן השעון

מועדון אספני שעונים בישראל – מסתבר שיש דבר כזה – מוציא עתה לאור ביטאון משלו: "זמן השעון". גליון מספר 1, של חודש 1994, דק מאד, בסך־הכל 8 עמודים, כולל שערים, אבל הנייר משובח, הציורים צבעוניים, התצלומים יפים והגרפיקה מעניינת. עורכים: בני שורפשטיין (מנהל המועדון), ויעל קוטר. גרפיקה: רוחמה ש. כתובת המערכת: אורלוג, ת.ד. 4003, תל־אביב 61040.

לגליון, שכולו מוקדש לשעונים, אספני שעונים, אוספים ופרפראות, מצורפת הזמנה להצטרף למועדון (בלי תשלום), וכל המעוניין יכול למקסס לטלפון 03־560301.

צב"ש

עניינים

יוקוזונה וטטנקה במכולת

יצרנית הגלידות "ויטמן", רכשה את הזכויות לשימוש בדמויות מתאבקי ה־wwf למוצרי גלידה שלה. מדובר בשלגונים בטעם שוקולד־וניל בהם משובץ לוגו wwf, (1.50 שקל לשלגון) ובשלב השני גם בקרחונים בטעם לימון (1.10 לקרחון). המוצרים נתונים בתוך עטיפות עליהן מתנוססות דמויות המתאבקים. בשלב זה יככבו על מוצרי "ויטמן" לקס לוגר, ברט היטמן, יוקוזונה וטטנקה, אך תנאי הזיכיון מאפשרים שימוש במתאבקים נוספים, הכל תלוי בהתפתחות בזירה.

פקק חדש יחליף את השעם המסורתי

למעלה מ־300 יקבים מארה"ב, צרפת, איטליה ודרום אפריקה מבצעים מזה מספר שנים, ניסוי בשימוש בפקק חדש, אשר יחליף ככל הנראה, את פקקי השעם המסורתיים הפוקקים כיום את בקבוקי היין בעולם. לאחר עשר שנות מחקר ופיתוח, הצליחה חברת "לדמאר אריוות", לפתח פקק הדומה במראהו, במבנהו ובתחושה שהוא מעניק לפקק המסורתי, אולם תכונותיו משפרות את יכולת שימור איכות היין ותורמות לאיכות הסביבה.

פריצת הדרך בפיתוחו של הפקק החדש, נבחנת בימים אלה ברחבי העולם, והתוצאות שנתקבלו עד־כה מיקבים שונים – משביעות רצון.

השילוב הייחודי של פקק העשוי מחומר אינרטי שאינו משפיע על ריחו וטעמו של היין, אינו נסדק, נשבר, נוזל או מתייבש, אינו מאפשר כניסת אויר לתוך הבקבוק, מסייע להתיישנות איטית ונכונה יותר של היין, אינו מתפורר בפתיחת הבקבוק, מקל על איחסון הבקבוק (מאפשר איחסונו גם בעמידה) ואינו קולט לחות או עובש, ניתן למיחזור ותורם לאיכות הסביבה.

בארץ החליטו יקבי רמת הגולן, לנסות את השימוש בפקק החדש. בימים הקרובים יחל הניסוי השיווקי, שמטרתו היזון חוזר ומשוב מקרב ציבור אוהבי היין בישראל. 5,000 בקבוקי יין גולן בלנק ישווקו, בנקודות מכירה מסויימות, עם הפקק החדש. על הבקבוק יופיעו מידע ופרטים לתגובת הקהל.

אבקה משופרת למדיח

חברת "סוד" החלה לשווק אבקה חדשה להדחת כלים "קומפקט דיש". האבקה מכילה חומרים פעילים מרוכזים לפעולה כפולה: מנקה ומסירה את השומנים ומבריקה את הכלים, אינה מכילה כלור, ולכן שומרת על המכונה והכלים. האבקה מותאמת לטיב המים בארץ ומכילה גרגרים ירוקים להגנה על חלקי המדיח, בניחוח פרחים רענן. ניתן להשיג באריזה של 1 ק"ג במחיר 21 שקלים.

כרטיס מנוי לצפארי

הנהלת הצפארי מציעה כרטיס מנוי שנתי לפארק הציבורים – הצפארי. כרטיס המנוי השנתי מקנה כניסה חופשית בכל יום, כולל שבת לצפארי, מחירו – 45 שקלים לשנה. כרטיס רגיל, לעומת זאת, מחירו למבוגר 21 שקל, ולילד: 18 שקל. כך שאדם שמבקר פעמיים בצפארי, כבר מכסה את עלות המנוי השנתי.

מודיעין

טלוויזיה

06.30 חדשות בעברית ובערבית
07.00 בוקר טוב ישראל
08.00 בוקר טוב – פירוט שידורי הבוקר
08.05 שעת כושר
10.15 קשר משפחתי – איתור אחות מצוקה אצל בני נוער
10.45 צער גידול בוח – סדרה קומית
14.00 רחוב סומסום – נענועים לחברים (ב)
14.30 זוסכים – תכנית סקורית בענייני מחשב
15.00 שידור חי – נמר אליפות בחידוני התיכוניים בכדורעל לבנים
17.00 ערב חדש – מנחה: אמנון לוי
17.30 פינג פונג – אולפן חי
17.35 תוסס – מגזין לצעירים
18.10 פינג פונג – אולפן חי
18.15 החדשות באנגלית
18.30 רוצה פתרון – תכנית לענייני חברה וחינוך
18.45 חידושים והמצאות: על ירעוח פלסטיק המכילות חומר משמר מפני חלודה, הפעלה קולית של מחשב, ומכשיר לבדיקת פגמים בעדשות משקפיים
19.00 חדשות
19.30 עניין ראשון – עם עמוס ארבל
20.00 מבט לחדשות; שבשבת
21.00 מועדים בשמחה – סטירות, פספוסים, פתיחות בפאצלמה וסחרות ועוד. עורך ומגיש: יואל שילון
21.30 מבט שני
22.30 אהבה ומלחמה – סדרה קומית. שם הפרק: יש לי בעיה
23.00 שעה לחצות – חדשות הלילה
23.10 הקצה החד – סדרת דרמה קומית. הפרק האחרון: יום ראשון בבוקר. סיליה, משפחתה, אורי באראס וקארמיקל, חיים לאחר שבוע עבודה קשה
24.00 פסוקו של מקום – מבט אל קדש ופתלי

ערוץ 2

14.00 מסע בין כוכבים – הדור הבא – סדרת הרפתקאות בדיונית
15.00 פתיחת שידורי רשת
15.01 שובו של הסמיאר – סדרת המשך לחסישה ילדים ואחר
15.30 ניצוץ בארץ החלומות – סדרה מצוירת לילדים בדיבוב עברי
16.00 סיפורו המופלא של בילי וג – סדרת המשך לאלפונסו בוזו – פרק ראשון: טרזור טרוטמן
16.30 סרליק עם דליק ווליניץ
17.00 החדשות
17.05 דאג – סדרה מצוירת לילדים, על דאג – ילד עם מכנסיים גדולים ולב גדול
17.30 מוקש – אח"מים על האש. אורן ציבלין וצוות מוחים צעירים וסבריקים מטמינים מוקש לאח"מים מפורסמים. האורחת הפעם: גלילה רונפרד
18.00 שידורי הערב של רשת
18.01 חלום עליכם עם שוזי חיטמן. ילדים מגשימים חלומות
18.30 חוף פרדיים – סדרה על חיי תיירים בחוף פרדייס: היום – ליסה וטום סבלים ידח רבש קסום במחוזות ילדותו של טום; לורמה וטורי מתקוטטות על רוי, אך מתפייסות כאשר טורי מציעה לשמש דוגמנית הבית בעסק העתיד של לורטה
19.00 סמוץ – שעשועון עם אקי אבני. שלושה בחורים מחסודים על ליבה של "יוסיפת הערב". הנבחר והוסיכה יקבלו פרס
19.30 בילי בדרכים – עם בילי מוסקונה־לרמן
20.00 החדשות
20.30 הגשש החיוור – מערכונים שכולם אוהבים
21.00 בשידור חי – דן שילון מארח
22.30 אין עם מי לדבר – תכנית הסאטירה של רשת. שבעה הומוריסטים וסאטיריקנים מנתחים את השבוע שהיה
23.30 החדשות
23.35 משחק NBA – שארלוט נגד ניו יורק ניקס – שידור חי

רדיו

קול המוסיקה

06.06 לקום עם מוסיקה – שעה ראשונה
07.07 לקום עם מוסיקה – שעה שניה – מוסיקה לסרטים: מיצירות שוברג, רוג'רס, שטיינר, ניומן, ברנסטיין, קורנגולד, נור, בריי, ויליאמס
08.05 לקום עם מוסיקה – שעה שלישית קלסיקל – הורל: מוסיקה על פני המים – סוויטה ברה מזור; בך: קרספו: טוקאטה ופוגה ברה מינור; רוול: פוואן לנסיכה שהלכה לעולמה; סרסטה: פנטסיה על וושאים מתוך ברמן מאת ביזה; ביזה: משחקי ילדים סוויטה זעירה. אופ' 22: שבריה: מרש עליז
09.00 חבויות הבוקר של קול המוסיקה – בעריכת אורלה אברהם – ל. מוצרט: סימפוניה לארבע קרנות ולתזמורת הצייר; שפוהר: סימפוניה קונצרטית לכינור, נבל ותזמורת; פרגולזי: סטאבט מאטר לסופראן, אלט, מקהלת נשים, ותז'
10.20 באך: פרטיטה מס' 5 בסול מז'ור; בטהובן: סונטה מס' 5 בפה מז'ור לכינור ולפסנתר האביב אופ' 24; שוברט: שלישייה מס' 1 בסי במול מז'ור לפסנתר, כינור וצ'לו אופ' 99
11.35 ברהמס: סרנדה מס' 1 ברה מז'ור, אופוס 11 (החו' הסימפוניה של וינה/ ג. ברחוויו); דבוז'אק: קונצ'רטו בסול מינור לפסנתר ולתזמורת, אופ' 33; קאלינ'יקוב: סימפוניה מס' 2 בלה מז'ור; שוסטקוביץ': סוויטה לבלט מס' 1
13.57 בימת שיר; תרצה אתר – עיר הירח
14.06 מוסיקה לשעת צהריים
16.00 מוסיקה ליום ראשון – פ. פולנק: תפילות חתיוה לבתולה השחורה; י.ס. באך: מיסה בסי מינור
18.00 מאולפן ההקלטות – אורי שוהם – חליל, ישראל קסטוריאנו – פסנתר. מיצירות: האסה, דוניצטי הומל, וריפס, גוראר, איבר ובריצ'אנדי
19.05 צלילים בין ערביים – פרסל: סוויטה בסול מז'ור לכלי קשת ולקונטינואו; י.ק.פ. באך: לארגטו קומאבילה מתוך קונצ'רטו במי במול מז'ור לפיאורפורטה, ויולה אובליגאטה ולהקה כלית; עסמי/בטהובן: ניגוני האואן שיר עם סקוטי; בטהובן: 12 וריאציות על נושא מתוך חליל הקסם של מוצרט; וריג: סוויטת הולברג, אופ' 40
20.00 בימת שיר – אסתר ראב
20.03 מאולמי הקונצרטים שלנו – מהקלטות קול המוסיקה הקאמרית בגליל העליון, 1993 – קונצרט מס' 5 – כפר בלום, 4.8 – ברטוק: רפסודיה מס' 1 לצ'לו ולפסנתר, אופ' 88: באך: קומטת האיכרים, ר"ב 212: שוסון: קונצ'רטו ברה מז'ור לפסנתר, לכינור ולרביעייה כלי־קשת, אופ' 21: תזמורת "סימפוניה רעננה"/ מנצח – רויאל שפירו. סולן: קרלוס ניאטו – בודוניאן בקצב הטנגו; א. פיאסולה: שני קטעי מונו סימפוניים: אוראגוה, פונה; קונצ'רטו לבנדוניאון: סדרת

רשת א'

קטעי טוגו פופולאריים מאת: אוחל ויגולדי, חואן קרלוס קוביאן, ווולכס וקטולו קסטיליו, קרלוס גרדל, חואן דה דיוס פיליברטו, קרוסיסקוה קארגארו, ו'. מ. רודריגו
23.00 צלילים לסיומו של יום

06.06 התעמלות בוקר
06.16 אשמורת בוקר – משנה, וסרא ופרקי היום בחנוך
07.00 חדשות באנגלית ובצרפתית
07.30 שירים עבריים
07.55 בימת שיר
08.05 חווה עם בני הורל
08.55 קראתי ספר
09.05 פתוח – חיסכון והשקעות
09.55 סתכון יומי בעריכת תמר עמית
10.05 מלרדיו
11.05 חיים – שעה בענייני בריאות
12.05 ניחוחות בסוקר עם יצחק אלון
13.15 חוכיות באנגלית ובצרפתית
14.05 בראש צעיר
15.00 סינמן – לנו ולגדולים גם
15.30 מוסיקה אתנית
16.05 מועדון שעון הזהב
17.00 חדשות באנגלית ובצרפתית
17.05 פנים אל פנים
18.05 מותח ערב
19.05 מנחה ערב – המשך
20.00 מבט לחדשות
20.50 אזמר בשבחין – פיוטים ופרקי חזנות בנוסח עדות המזרח
22.05 אשיר לאל – שירי מסורת
23.05 ניחוחות במוקד

רשת ב'

06.06 הבוקר הזה
08.05 עניין אחר
09.05 עשר עד עשר
10.05 הכל דיבורים עם שלי יחימוביץ
12.05 בחצי היום
14.05 רגעי קסם
15.05 יומן חוץ
15.45 ניחוחות חוץ עם יואל רפל
16.05 צבע הכסף
17.05 חמש אחרי החדשות
18.05 היום הזה
19.05 שירים עבריים
20.05 אחד על אחד – משדר ספורט
21.05 כותרות מבט והיום הזה
21.15 אחד על אחד
23.05 אהבה עברית
00.05 יומן חצות
00.30 אהבה עברית (המשך)
01.05 לתוך הלילה
05.05 אור ראשון

רשת ג'

06.06 סע לאט
07.05 מעורב ישראלי
09.05 בוקר בבוקר עם מוחם פרי
10.05 תוכנית עשר עם אורנה יקיר
11.05 כל יום הוא יום יפה
13.05 אהבה עצמית עם גיל קומר
13.05 לוהט עם שוש עטרי
14.00 עגולה – חדשות הפופ
14.05 חדש חריש וחורש עם יגאל רביד
15.00 קופסת הלהיטים
16.05 קופסת הלהיטים – המשך
17.05 מקום בצמרת
20.05 פופ 94
21.05 כותל הסורח
22.05 שיר לאחותי
23.05 חלום בהקיץ עם ואוה סבין

גלי צה"ל

05.02 בוקר טוב צה"ל
06.05 אוניברסיטה משודרת – סבוא לדקרוס האירופי
06.30 בוקר טוב ישראל
07.15 בוקר חדש עם דורון ושר
08.00 בוקר טוב ישראל
09.05 יוצאים מקפוץ עם וויה עינב
10.05 וופלה עם סיוון דורון
10.49 כילוי היום – מדריך תרבות
11.05 נכון לעכשיו עם קובי סירן
13.00 בצהרי היום
13.15 משהו לצהריים
14.05 העולם שמח עם אברי גלעד
15.05 יש עם מי לדבר
16.00 שעה לפני עם רזי ברקאי
17.00 ערב טוב ישראל
18.05 שעה קלה על כלכלה
18.45 חמש־עשרה קטנות
19.05 המוסיקה במקום
20.00 מבט לחדשות
20.30 פסק זמן מוסיקלי
21.05 צ'ק חסם עם טל ברמן
22.05 קול הנ"ז הזה
23.05 עשרים וארבע, היום שהיה
00.00 יומן חצות
00.10 ציפורי לילה משוחחות – עם גדעון רייכר
02.00 לא רוצים לישון

שידורי גלגל"צ

07.05 מרינה בדרך עם אמיר אשר
09.05 עברי בפקק עם עופר שטר
11.05 שמש עם אלי ישראלי
13.05 מיוז אוויר עם ארי שמאי
14.05 בטריה עם סלכיאל גרוסמן
15.05 נועה תנוע – עם נועה ירון
16.05 חכם בכביש עם רון לוינטל
18.05 גלגלאה עם לאה גוז
20.05 אי תנועה עם ודב רביד
22.05 לילה טוב עם רווית כפיר

קולנוע

תל אביב

גורדון התמודדו: האזרח קיין. 22.00: מסיבת נישואין '93. 20.00: אירופה אירופה. 18.00.
גן העיר 1: הפירמה. 16.10, 19.00, 21.45: חשיפה כפולה. 14.30.
גן העיר 2: בקו האש. 14.00, 17.00, 19.30, 22.00.
גת: שאריה היום. 16.35, 19.15, 21.55.
דיזנגוף 1: הפיתוי הכי יפה של חיי. 11.00, 13.05, 15.10, 17.15, 19.30, 21.50.
דיזנגוף 2: הפסוחר. 11.00, 13.05, 15.10, 17.15, 19.30, 21.50.
דיזנגוף 3: איש ללא פנים. 13.05, 17.15, 21.50: כחול. 11.00, 15.10, 19.30.
דקל: פילדלפיה. 19.30, 21.50.
הקולנוע: נישה מוזהב. 17.00, 19.30, 21.45.
חן 1: בכוונת זדון. 17.00, 19.30, 21.50.
חן 2: הבן המוב. 17.00, 19.30, 21.50.
חן 3: גברת דאומפייר. 17.00, 19.25, 21.55.
חן 4: בית הרוחות. 11.00, 14.00, 16.40, 19.15, 21.55.
חן 5: נזירות בלוז 2. 11.00, 14.30, 17.00, 19.30, 21.50.
טיילת 1: בשם האב. 17.00, 19.30, 22.00.
טיילת 2: דרכו של קרליטו. 17.00, 19.30, 22.00.
טיילת 3: עולם מושלם. 17.00, 19.30, 22.00.
לב 1: שלום לפילגש. ה 11.00, 13.30, 16.15, 19.00, 21.40.
לב 2: עירום. 11.15, 14.00, 17.00, 19.30, 22.00.
לב 3: צער לא מחושב 17.15, 22.00, אמסה וויין 11.35, 15.15, לב בחורף 13.15, 19.30.
לב 4: הוצאתי עליי חווה. 11.30, 13.00, 15.00, 19.40, 21.55, סוד הגן הנעלם. 17.00.
מוזיאון: האמת שרא חיאמן. 19.45, 22.00.
מקסים: הגורם. 19.30, 21.50.
סינמטק: אבאידה בוא לרווה פארק 17.30, 19.30, 21.30.
צפון: ברכה. 17.00, 19.30, 21.50.
רב אור 1: חג שמחת המזל 16.35, 19.15, 21.50.
רב אור 2: תמונות קצרות. 17.30, 21.00.
רב אור 3: טיוה, מה זה קשור בכלל לאהבה. 17.00, 19.30, 21.55.
רב אור 4: עידן החמימות. 16.40, 19.15, 21.50.
רב אור 5: גברת דאומפייר. 17.00, 19.25, 21.50.
שחף 1: רשימת שינדלר 17.00, 20.45.
שחף 2: חיק שקואי 17.00, 19.30, 22.00.
תל אביב 1: הצטלבות. 17.00, 19.30, 22.00.
תל אביב 2: על קרקע בוערת 17.00, 19.30, 22.00.
תל אביב 3: בשם האב. 17.00, 19.30, 22.00.

ירושלים

גיל 1: הצטלבות 13.30, 16.30, 19.00, 21.30.
גיל 2: רשימת שינדלר. 13.30, 17.00, 20.30.
גיל 3: חיק שקואי 19.00, 21.50: סוד הגן הנעלם 13.30, 16.15.
גיל 4: על קרקע בוערת. 13.30, 16.30, 19.00, 21.50.
גיל 5: ללא פחד 13.30, 16.15, 19.00, 21.30.
גיל 6: ברכה. 16.30, 19.00, 21.30.
גיל 7: עולמו של וויין 2. 13.30, 16.30, 19.00; בשם האב 21.40.
גיל 8: בשם האב 13.30, 16.15, 19.00, 21.40.

חיפה

אורלי: פילדלפיה 18.45, 21.15.
רב גת 1: בכוונת זדון 16.45, 19.00, 21.20.
רב גת 2: הבן המוב. 16.45, 19.00, 21.15.
רב אור 1: נזירות בלוז 2. 19.00, 21.15; חתולים בצמרת. 17.00.
רב אור 2: תמונות קצרות. 17.30, 21.00.
רב אור 3: שאריה היום. 18.50, 21.20; גברת דאומפייר. 16.30.
רב מור 1: הבן המוב. 17.00, 19.00, 21.20.
רב מור 2: נזירות בלוז 2. 16.45, 19.00, 21.20.
רב מור 3: שאריה היום. 16.30, 18.50, 21.25.
רב מור 4: בכוונת זדון. 16.45, 19.00, 21.20.
רב מור 5: פילדלפיה 16.30, 18.55, 21.25.
רב מור 6: בית הרוחות. 21.20; גברת דאומפייר. 16.15, 18.45.
רב מור 7: חיק שקואי. 16.30, 18.50, 21.25.

אשדוד

רון 1: נזירות בלוז 2. 19.30, 21.30.
רון 2: חג שמחת המזל. 19.30, 21.45.

אשקלון

חן 1: בכוונת זדון. 17.00, 19.30, 21.50.
חן 2: חג שמחת המזל. 16.30, 19.15, 21.50.
חן 3: הצטלבות. 17.00, 19.30, 21.50.
חן 4: חיק שקואי. 21.50; על קרקע בוערת. 17.00, 19.30.

נתניה

חן 1: בכוונת זדון. 17.00, 19.30
חן 2: הבן המוב. 17.00, 19.30
חן 3: פילדלפיה. 16.50, 19.25
חן 4: נזירות בלוז 2. 17.00
חן 5: הבן המוב. 17.00, 19.30

ראשון לציון

חן 1: בכוונת זדון. 17.00
חן 2: תמונות קצרות. 17.30
חן 3: פילדלפיה. 17.00, 19.30
חן 4: הבן המוב. 17.00, 19.30
נעמן: שלום לפילגש. 19.30
ראשון: הפיתוי היפה ביותר בחיי. 21.45
רון 1: עידן החמימות. 17.00, 21.30.
רון 2: בית הרוחות. 17.00, 19.30
רון 3: הפסוחר. 17.00, 19.15

חולון

גל 1: הצטלבות. 17.00, 19.30
גל 2: הצטלבות. 22.00; נזירות 17.00, 19.30, 22.00
גל 3: בכוונת זדון. 17.00, 19.30
גל 4: עד אחד לרצח. 17.00, 22.00
גל 5: על קרקע בוערת 17.00, 22.00

באר שבע

אשל: רשימת שינדלר 17.00, 20.30
רב נגב 1: בכוונת זדון. 17.00, 21.50.
רב נגב 2: על קרקע בוערת. 21.50, 17.00
רב נגב 3: שאריח היום 19.25; נלשוי הירינה. 17.00.
רב נגב 4: פילדלפיה. 19.25; נזירות בלוז 2. 17.00

חדרה

לב 1: רשימת שינדלר. 17.20
לב 2: בית הרוחות. 18.45, 21.30; מי שמדבר עכשיו. 16.30
לב 3: על קרקע בוערת. 16.40, 21.45
לב 4: שלום לפילגש. 18.45; חתולים בצמרת. 16.30

ר"ג – גבעתיים

אואזיס 1: בכוונת זדון 17.00, 21.50
אואזיס 2: חיק שקואי. 16.30, 21.50
אואזיס 3: הצטלבות. 17.00, 21.50
רב גן 1: רשימת שינדלר. 17.30
רב גן 2: שאריח היום. 19.20; חתולים בצמרת. א–ה 17.00.
רב גן 3: הבן המוב. 17.00, 19.30
רב גן 4: בשם האב. 16.30, 19.10

פתח תקווה

היכל 1: הצטלבות. 17.00, 19.15
היכל 2: רשימת שינדלר. 17.00
היכל 3: בשם האב. 17.00, 19.15

צוותא
לתרבות מתקדמת
יום ראשון 17.4
20.30 – איש חשרוח, [illegible] דוקסטוביבסקי. שחקנים: [illegible] אבני ודנה כהן. (צוותא 2)

שירותי חירום

משטרה

ירושלים, תל־אביב, חיפה, רמת־גן, בני־ברק, חולון, פתח־תקווה – טל' 100. באר־שבע, נהריה, נתניה, נצרת – טל' 100. אילת – 244; חדרה – 22444.

בתי חולים

תל־אביב והמרכז

"איכילוב" תל־השומר – *
"בילינסון" פתח־תקווה – *
"איכילוב" תל אביב – *
"וולפסון" חולון – *
"אסף הרופא" צריפין – *

* כל המחלקות – כל השבוע.

נתניה

"לניאדו" וסצא בחורות למקרים דחופים – כל השבוע, כולל שבת.

ירושלים

הדסה ע"כ – ילדים, אורטופדיה, עיניים; שערי צדק – פנימית, נשים, א.א.ג; ביקור חולים – כירורגית.

בתי מרקחת

בת ים – גוי בת ים, הנביאים 3.
חולון – אהרון, הופיין 52.
ירושלים – סופר פארם, הר החוצבים.
נתניה – תרופה, הרצל 2.
פתח תקווה – קופ"ח הכללית, ההסתדרות 21.
רמת גן – "הלום, קרייצר 63.
תל אביב – שלמה המלך, שלמה המלך 78; קופ"ח הכללית, אמסטרדם 97. תורנות לילה מיוחדת, עד השעה 03.00, בימים א–ה, "בן־יהודה", בן יהודה 142; עד השעה 24.00, בימים א–ה ובמוצ"ש, סופרפארם רמת אביב, איינשטיין 40.
חיפה – חאיה, חורה 22.

מוקד קופ"ח כללית

המוקד ימסור מידע בימים א'–ה' בין השעות 08.00–20.00. בימי ו' 15.00–08.00: טלפון: 03-433300.

יד ביד – אוזן קשבת בטלפון לילד ולנוער – קו לנוער במצוקה, ירושלים – 02-243358; ת"א 226027 (24 שעות); חיפה – 04-229488; (11.00–20.00); גליל מערבי – 04-820222.

הקו הלבן – 03-204327, ימי א', ג', ה' 19.30–23.30.
קו פתוח להורים במצוקה בימי ב'–ה'. 222732. ארגון הורים ארצי "קו פתוח", אוזן קשבת לילדים ובני נוער 03-621515 (24 שעות).

עזרה ראשונה לשיניים

עזרה ראשונה לשיניים שליד החסתדרות לרפואת שיניים בישראל, בחיפה: רחוב הפן 26, קומה ג', טל. 523566, פתוחה סדי יום ביומו, כולל ערבי שבתות, שבתות וחגים מ־20.00 עד 23.00. מרפאת שיניים לעזרה ראשונה הפרפאה פתוחה כל יום כולל שבתות וחגים בין השעות 24.00–9.00 אחרי חצות באום מלפוני בלבד.
דיזנגוף סנטר שער 3 (ליד המשביר) קומה א', טל: 294869, 03-285822.
מרפאה שיניים תורנית 24 שעות. גם בשבתות וחגים בתיאום טלפוני איחוריה 5449911 וטל 4318, רחוב יהודה המכבי ת"א.
"S.O.S Doctors" ביקורי בית ע"י רופאים 24 שעות ביממה. טל: 03-5033939

סיוע לקורבנות אונס

לדרומה ואיזור השרון, טל' 052-32432 א', ה', בשעות 17.00–21.00. תל־אביב 03-234819; חיפה, 04-660111; ירושלים, 02-24554; 059-72245.

אלי – עזרה באלימות כלפי ילדים במשפחה טל. 6956763; 261070. פתוח מ־08.00 עד 22.00

עזרה ראשונה נפשית

ער"ן ירושלים – טל' 02-610303
ער"ן תל־אביב – טל' 03-5461111
ער"ן ילדים ונוער, ת"א – 03-6961113
ער"ן חיפה – טל' 04-672222
ער"ן כרמיאל (גליל מערבי) – 04-988410
ער"ן נתניה – טל' 053-625110
ער"ן כפר־סבא – 052-913999
ער"ן באר־שבע – טל' 057-418111
מוקד. מוקד חירום – אס.או.לב שרות טיפול ומרץ, לב, חיפה, 24 שעות ביממה, טל. 04-679999

מגן דוד אדום

ירושלים, ת"א, חיפה – טל' 101. רמת־גן, בני־ברק, גבעתיים – טל' 5793333; לוד רמלה – 101, טל' 08-221022; עפולה – טל' 065-93334; מבטן – 101, טל' 04-931401; נהריה – טל' 04-823333; בת־ים – טל' 5511111; באר־שבע – טלפון 057-74767; שח"ל בושן דן, טל' 03-330848; פתח תקווה – 101, 93; חצור – 9311111; 06-938233.

ספורט

עורך מוטי חביב

קרני הולך לקוראץ'

□ עומר דהדי

[illegible] גליל עליון, עדיין עם [illegible] אלופה, תמה אתמול עונה [illegible] טוטאלית, כשכשלה גם [illegible] הראשונה בפליי־אוף

מכבי ראשון לציון – הפועל גליל עליון 86:108 (35:47)

[illegible] בכפר בלום. 800 [illegible] שופט: יערי ריינייש

★ קלעו למכבי ראשון: [illegible] 26, קרני 25, ברט [illegible] 17, באורמר 9, בוגין [illegible] 2 ובצר 2.
★ קלעו להפועל גליל עליון: [illegible] לוב 16, חון 13, מטלון [illegible] 7, גיבסון 7, מרכוביי [illegible] 2.

התותון, ונוצחה ע"י מכבי ראשל"צ 108:86. עתה, גם בגביע קוראץ' לא בטוח שהם ישחקו בעונה הבאה.

בפתיחת המשחק הוליכה גליל 9:12, אך פציעתו של גיבסון ואי שיתופו של ליפין בגלל פציעה, נתנו את האות למתקפה של ראשון־לציון, בראשות ברט, שקלע 17 נקודות במחצית הראשונה. בדקה השביעית כבר הוליכה ראשל"צ 12:16. מכאן עד לסיום המחצית התעלו ברט וקרני, שקלעו יחד 30 נקודות. היחיד שחחזיק את גליל בתמונה היה אורי להב, ובמחצית – 35:47 לראשל"צ.

בפתיחת המחצית השנייה קלע קרני שלוש שלשות רצופות, והעלה את ראשל"צ ל־42:59 בדקה ה־25. ברור ליף הותיק והטוב, עם 18 נקודות במחצית השנייה, ניסה להחזיר את הגליל למשחק, אך קרני, מגי וברנע לא הותירו כל סיכוי – 80:101 בדקה ה־38.

קרני המצויין יצא לקול תשואות הקהל, עם 25 נקודות ו־9 אסיסטים, וראשל"צ בהרכב צעיר העלתה ליתרון השיא במשחק – 81:106 בדקה ה־39. בגליל לא נראו פרצופים עצובים, משום שבקבוצה עדיין מקווים לנצח בסדרה הבאה (נגד אילת או מכבי ר"ג) ולעלות למשחקי גביע קוראץ' בשנה הבאה.

ידאליהו כבר ערוך ומוכן לפיינל־פור

□ יאיר עמיקם

החזרה הגנרלית שהתקיימה אמש בהיכל הספורט ביד־אליהו ל"פיינל־פור" האירופי בכדורסל, היוותה אות הזינוק לאירוע הספורטיבי החשוב שהיה אי פעם בישראל. המשחקים, בהשתתפות 4 קבוצות מספרד ומיוון, יחלו ביום שלישי בחצי הגמר, ומשחק הגמר יהיה ביום חמישי.

אולימפיאקוס פיראוס היתה הסגנונית הראשונה שהגיעה לישראל כבר ביום ששי, ושוכנה בבית מלון בהרצליה. בסוף השבוע התאמנה הקבוצה בהרצליה, והערב תהיה הראשונה שתעלה על הפארקט ביד־אליהו. היום יגיעו פאנאתינאיקוס אתונה ותוכנטור בדלונה, ומחר תגיע ברצלונה, שלה זו תהיה הופעה רביעית במעמד זה.

בחזרה הכללית אפשר היה להבין איזו חגיגה מצפה לקהל. להקות מחול פיזזו על המשטח בקצב לחנים יוונים וספרדים, וכמובן גם ישראלים. שעוני המזכירות וכל לוחות הבקרה כולל סטטיסטיקה הופעלו, כששתי חמישיות של מכבי תל־אביב ניהלו ביניהן משחק אמת. השופט, ראובן וירובניק, הנציג הישראלי במשחקים, ושי שטריקס, שפטו במשחק, ובסיום היתה אפילו דרמה קטנה, כשוונדל אלכסיס קלע שלשה מהפינה, כפי שעשה נגד אסטוריאנטס, וקבע 3 שניות לסיום ניצחון לצהובים על הכחולים 95:96.

"אם זה מרמז על הסיום במשחק הגמר, או יהיה באמת מותח" – אמר מולי קצורין, מאמן הקבוצה המפסידה. אלכסיס 27, ג'מצ'י 18, ודאנקלי 18 הירבו לקלוע למנצחים. דניאל 31, הנפלר 25 ומרסר 21 למנוצחים.

מרכז התקשורת שיפתח היום, סמוך להיכל, כבר המה אנשים, חלקם עיתונאים יוונים שכבר מעבירים סיפורי צבע למערכותיהם. זהו מרכז תקשורת מרשים מאד, עם כל האמצעים החדישים, שממנו ניתן לעבור לתוך ההיכל.

שיא ישראלי בהדיפת כדור ברזל לנשים

□ אריה גיטליס

צילה אשר ממכבי תל־אביב, קבעה אתמול שיא ישראלי חדש בהדיפת כדור ברזל לנשים – 14.22 מטר, שיפור של 4 ס"מ לשיאה. ההישג נקבע בתחרות הליגה הבין־אגודתית באתלטיקה קלה, סיבוב ראשון, שנערכה בהדר־יוסף.

אלכסיי באזרוב מהפועל מרכזי ירושלים קבע הישג טוב בריצת 400 מטר – 98.47 שניות, לפני פיליפ קראסנוב ממכבי נתניה – 53.49 שניות.

דני קראסנוב מהפועל מרכזי ירושלים קפץ במוט 5.20 מטר.

תוצאות נוספות שהושגו בתחרות: קפיצה לגובה גברים – רווית רויף מכבי ראשון לציון 2.09 מטר, ועורר פרן מאס"א ת"א קבע שיא אישי 2.06 מטר.

110 מטר משוכות גברים – ארז מלצר ממכבי. נתניה 14.99 שניות.

כדור ברזל גברים – איגור אברונין ממכבי תל אביב 17.80 מטר, לפני סרגיי לוקאשוק מכבי תל אביב 16.45 מטר.

קפיצה לרוחק נשים – רונה הרצנו מאס"א ת"א 5.56 מטר.

100 מטר משוכות – ענת מורד מהפועל פתח תקוה 15.46 שניות (שיא נוער לגילאי 15).

400 מטר נשים – תמר לבב מהפועל עמק חפר 59.49 שניות.

מכבי ראשל"צ ורעננה בקרב על הגמר־יד

□ י. חכם

מי תהיה יריבתה של הפועל ראשל"צ בסדרת הגמר־יד על אליפות המדינה לעונת 1993/94 – זאת נדע בסיום המשחק המכריע בחצי הגמר, הערב (20.30), שבו תארח מכבי רעננה את מכבי ראשל"צ, באולם ברמת־הכובש.

כל קבוצה קצרה עד כה ניצחון, אך הראשונים נהנים מהפרש שערים עדיף, כך שתיקו יספיק להם להגיע לגמר. במשחקים הקודמים: 15:18 לרעננה, 17:29 לראשל"צ.

★ אס"א ת"א עשויה להבטיח הערב (20.00, אולם גושן) את עלייתה לליגה הלאומית, אם תנצח את מכבי עירוני מוצקין. במשחק הראשון ניצחה אס"א ת"א 18:20.

מכבי תל אביב למקום השני

□ אורי טל

במשחק המרכזי במחזור ה־22 בליגה הלאומית לנוער, גברה מכבי תל־אביב על בית"ר ירושלים 0:1 משער של גיא נחמן בדקה ה־70, בכדור עונשין מ־11 מטרים.

בעקבות הניצחון זינקה מכבי תל אביב למקום השני בטבלה.

שני משחקים נדחו למחרתיים עקב משחקיה של נבחרת הנוער באירלנד: הפועל כפר־סבא – מכבי פתח־תקוה והפועל באר־שבע – מכבי חיפה.

יתר התוצאות: שמשון – הפועל חיפה 1:2; מכבי נתניה – בני יהודה 0:0; הפועל ירושלים – הפועל תל־אביב 0:1; הפועל רמת־גן – הפועל פתח־תקוה 2:2.

מכבי חיפה: ניצחון וכמעט עלינו

זכייה במשחק הביתי הערב על גבעתיים תקרב את החיפנים ללאומית א'

□ יאיר עמיקם

הערב ייערכו משחקי המחזור השלישי במכבונים. המשחק המרכזי יהיה ברוממה, שם תארח מכבי חיפה, המובילה עם שני ניצחונות, את הפועל גבעתיים, שלה ניצחון והפסד. ניצחון חיפני יהיה משמעותי ויחזק את סיכוייה לחזור ללאומית א'. ישפטו: ג'וזף אבר־ערב ושלמה אפריאט.

הפועל עמק יזרעאל תחזור לגבת, למשחק השרדות נגד מכבי נתניה. שחקני העמק, שנוצחו בשני משחקי הפתיחה בחוץ, חייבים לנצח כדי להשאיר לעצמם סיכוי להשאר בליגה הבכירה. נתניה, שלא האמינה מלכתחילה כבר הפתיעה בגבעתיים, אבל קשה להאמין שתעשה זאת שוב לאחר התבוסה הביתית נגד חיפה. ישפטו: זאב גוימן וירון זריק.

שני המשחקים יחלו ב־20.00.

באולם באילת תארח הפועל אילת את מכבי ר"ג במשחק שלישי וקובע בסדרת הפלייאוף התחתון. המצב בסדרה – 1:1, כשכל קבוצה ניצחה באולמה. התבוסה האילתית בשבוע שעבר בר"ג 59:108, עדיין לא נשכחה בדרום. המנצחת תבטיח לעצמה כרטיס השתתפות בגביע קוראץ'. ישפטו: ג'וזף עלימי ועמי גלילי.

חולון ורמת השרון [illegible] הערב לגמר

□ י. חכם

[illegible] אלופת הנשים אליצור חולון, [illegible] ספורט רמת השרון אמורות [illegible] לעצמן הערב את העלייה [illegible] הפלייאוף.

[illegible] הקבוצות צועדות ביתרון [illegible] משחקי חצי גמר הפלייאוף [illegible] כן תחזרות למשחקי בית [illegible] להן ככל הנראה את המקום [illegible].

[illegible] אליצור חולון תארח ב־7, באולם [illegible] את מכבי רמת־חן. [illegible] רמת השרון תארח ב־8.30, [illegible] בנות־הצעירים, את סגנית [illegible] אליצור "נוהדור" רמלה.

[illegible] בחולון: משחקי [illegible] לבנים ולבנות

□ י. חכם

[illegible] נמר אליפות בתי הספר [illegible] בכדורגל, לבנים [illegible] ייערכו היום, החל מהשעה 1 [illegible] באוצטדיון העירוני החדש [illegible].

[illegible] הבנות יתמודדו תיכון [illegible] אורט קרית־ביאליק, [illegible] ובנים אורט ליבוביץ נתניה [illegible] עמל ראשל"צ. גמר הבנים [illegible] ישיר בערוץ הספורט [illegible].

[illegible] מלך השערים של [illegible] עד כה מוליך שחקן מכבי [illegible] נבחרת הנוער, ברוך [illegible] 7 שערים.

שיקאגו לא מוותרת על המזרח

נכון שהבולס בלי ג'ורדן לא דומים לאלופת 3 השנים האחרונות, אבל נכון גם שהם התרגלו לשחק בלעדיו, ואחרי 85:88 בשארלוט הם קרובים לפסגת המזרח

המאבק על ראשות המזרח. האלופה, שיקאגו, ממשיכה במירוצה המטורף, כשהשיגה ניצחון עשירי ברציפות, הפעם בשארלוט, 85:88, לאחר פיגור ב־13 נקודות. את סל הניצחון קלע בי.ג'יי. ארמסטרונג, 4.5 שניות לסיום, מעבר לקשת ה־3. אלונזו מורנינג מההורנטס, ולוק לונגלי מהבולס הורחקו ברבע השלישי, בגלל התכתשות. סקוטי פיפן קלע 24 נקודות למנצחים.

הבולס עם מאזן 24־54, מפגרים אחרי ניו־יורק ואטלנטה, שלהן מאזן זהה 23־54, כשהאלופה אמורה לארח את השתיים, לסיום העונה הרגילה.

מג'יק ג'ונסון הודיע ביום ששי כי לא ימשיך לאמן את הלייקרס בשנה הבאה, בגלל המתח שנגרם לו ורצונו להיות עם משפחתו. בינתיים מצוית קבוצתו על סף הרחקה מהפלייאוף, ממנו לא בעדרה ב־17 השנים האחרונות. הלייקרס נוצחו בפורום ע"י פורטלנד 105:100, והם מפגרים ב־5 משחקים אחרי דנבר, שנוצחה בדאלאס 99:97, מסל של ג'ימי ג'קסון, 3.4 שניות לסיום.

אבל את המותחן העיקרי מספק נותרו 4 משחקים. הניקס עשו בסוף השבוע "דאבל" על וושינגטון וסיימו סדרה עגומה של שלושה הפסדים. ביום חמישי התקשו בלנדרובר, אך ניצחו 107:112, כשרולנדו בלקמן הותיק קלע 5 נקודות חשובות בדקה האחרונה. פט יואינג קלע 33 וקלט 13 ריבאונדים, ודון מקלין הצטיין בבולטס, עם 23 נקודות. למחרת ניצחו הניקס באולמם 90:103, כשיואינג הסתפק ב־24 נקודות.

אטלנטה גברה במילווקי על הבאקס 96:105, בעזרת 24 נקודות של קווין ויליס, ו־23 של דני מנינג. שארלוט, לפני ההפסד לשיקאגו, יצאה ביום חמישי לאורלנדו וחזרה עם ניצחון 108:112. לארי ג'ונסון קלע 31 נקודות, אבל ההפסד לבולס הותיר אותם 2.5 משחקים ממיאמי, במאבק על המקום האחרון לפליי־אוף. מיאמי נוצחה ע"י קליבלנד 100:109.

ניו ג'רזי השיגה ניצחון חשוב על דטרויט 114:119, לאחר הארכה. קני אנדרסון, בהצגת שיא קריירה, קלע 45 נקודות, חילק 14 אסיסטים, והיה אחראי כמעט בלעדי לניצחון. אינדיאנה, על סף כניסה לפליי־אוף, גברה על מינסוטה 112:130.

תוצאות יום חמישי: יוסטון – סקרמנטו 99:104; סיאטל – לוס אנג'לס קליפרס 101:150; גולדן סטייט – פורטלנד 108:113; יוטה – סן אנטוניו 90:101.

★ קבוצת הרוגבי של הפועל יזרעאל זכתה באליפות המדינה לאחר שגברה במשחק הגמר על אס"א תל־אביב 3:19.

קרמר וליבוביץ' ניצחו במירוץ האביב העשירי

□ אריה גיטליס

רב קרמר ולולי לייבוביץ זכו אתמול במירוץ האביב העשירי שנערך ברמת השרון למרחק של 10 קילומטר.

קרמר קבע שיא מסלול חדש – 29:39.04 דקות, כשניצח בקרב צמוד את עמית נאמן שעבר את המרחק ב־29:41.95 דקות. שלישי הגיע איילה סטאין שקבע 30 דקות בדיוק.

יאיר קרני הותיק ניצח בגילאי 40 פלוס בזמן 33.07 דקות.

בין הנשים גברה לולי לייבוביץ, בקרב מרתק, על איילת שכירו. לייבוביץ קבעה זמן 37:49.11 דקות, שכירו פיגרה אך במעט – 37:49.89 דקות. שלישית סיימה בילי אברמסקי – 38.18 דקות.

מארגנת המירוץ, זהבה שמואלי, הגיעה רביעית בזמן של 39:22.28 דקות.

במירוץ, שנערך לזיכרו של גל לוינסון ז"ל שנהרג בלבנון, השתתפו 1200 רצים, ביניהם 50 מחברי לחטיבת הצנחנים. המירוץ נערך במזג אוויר טוב ומסלול טוב.

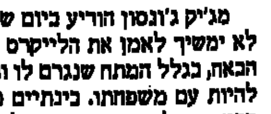

האלופה הופתעה ע"י האוניברסיטה

[illegible] הכדורמים [illegible] של [illegible] הפועל תל־אביב הפתיעה בסוף [illegible] על האלופה מכבי [illegible] 6:10.

[illegible] הכיסה את [illegible] ירושלים 7:32 וגוש [illegible] את פתח תקוה 4:6.

נצחונות לכל המובילות

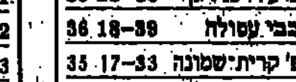

□ משה רוזנברג וי. חכם

סטאטוס־קוו בצמרת ליגה א' על שני מחוזותיה, לאחר שכל המובילות ניצחו.

במחוז הצפון ניצחה הפועל רמת גן, במכתש בגבעתיים, את מכבי אור־עקיבא – 1:4 (0:3). תומר ברזילי (2), אילן חכים ואלדד שפלר כבשו את השערים לרמת גן.

ניצחון חוץ השיגה השנייה בצפון, מכבי עפולה, על הפועל נצרת עילית – 0:2 (0:1). כבשו לעפולה: חיים לוי ואלי לוי.

יתר תוצאות הצפון: הפועל קרית־שמונה – מכבי טמרה 1:3 (0:2); מכבי עוספייה – הפועל גבעת־אולגה 1:5 (1:4); הפועל עכו – בית"ר נהריה 1:3 (0:2); הפועל טבריה – הפועל אום אל פאחם 0:1 (0:0); מכבי אח"י נצרת – מכבי שפרעם 0:1 (0:0); הפועל טירת הכרמל – מכבי חדרה 0:3 (0:2).

במחוז הדרום גברה המוליכה מכבי קרית־גת על הפועל ירוחם – 1:3 (0:1).

יתר תוצאות הדרום: הפועל לוד – הפועל מרמורק 0:3 (0:1); הפועל קרית־מלאכי – בית"ר באר־שבע 1:3 (1:1); מכבי שעריים – הפועל באר־יעקב 0:2 (0:1); הפועל איחוד צעירי יפו – הפועל כפר־שלם 1:3 (0:2); מכבי לורנס חולון – הפועל אור־יהודה 0:1 (0:1); בית"ר רמלה – מכבי השקמה/רמת חן 2:5 (2:2).

במשחקי המחזור ה־26 נכבשו 53 שערים, 26 בצפון ו־27 בדרום.

ליגה א' צפון

לאחר 26 מחזורים

1.	הפועל רמת־גן	60–23	39
2.	מכבי עפולה	39–18	36
3.	הפ' קרית־שמונה	33–17	35
4.	הפועל עכו	34–19	31
5.	הפ' טירת הכרמל	30–22	31
6.	מכבי טמרה	37–31	27
7.	הפ' גבעת־אולגה	31–35	27
8.	מכבי אור־עקיבא	39–38	25
9.	מכבי אח"י נצרת	32–33	25
10.	הפ' נצרת־עילית	31–34	24
11.	אום אל פאחם	34–36	23
12.	מכבי חדרה	38–36	22
13.	מכבי שפרעם	26–36	22
14.	הפועל טבריה	24–42	17
15.	בית"ר נהריה	17–51	16
16.	מכבי עוספייה	21–56	14

ליגה א' דרום

לאחר 26 מחזורים

1.	מכבי קרית־גת	47–19	43
2.	הפועל לוד	61–23	42
3.	הפועל קרית־אונו	41–15	38
4.	הפועל ירוחם	47–30	31
5.	בית"ר באר שבע	33–19	31
6.	הפועל כפר־שלם	38–41	26
7.	איחוד צעירי יפו	38–35	24
8.	בית"ר רמלה	33–32	24
9.	מכבי שעריים	30–38	24
10.	הפ' קרית־מלאכי	28–38	24
11.	הפועל מרמורק	26–44	21
12.	מכבי רמת־עמידר	20–29	20
13.	מכבי השקמה/חן	24–33	19
14.	הפועל אור־יהודה	21–32	19
15.	לורנס חולון	18–46	16
16.	הפועל באר־יעקב	21–47	14

ארוך הוא רדיוס הכתר

בינוני

□ גבי חביב

מכבי חיפה החמיצה אתמול הזדמנות יוצאת דופן להתנער מיריבתה הגדולה במאבק הכתר, מכבי ת"א, כשסיימה בתיקו 1:1 עם מכבי נתניה.

אבל הסיפור האמיתי לא התרחש במגרש, שם עשו החיפנים מאמצים אדירים לפרוץ את הבונקר של מכבי נתניה. את התגובות המרגשות סחטו דווקא הריווחים הרדיופוניים מר"ג, שם פיגרה מכבי ת"א מול צפרירים חולון, מה שכנראה הכניס ללחץ פתאומי את כדורגלני חיפה, שהתקשו להתמודד עם ההרכב ההגנתי שהציבו שמואל פרלמן ודוד לביא.

אפשר שכמבצרם, קרית-אליעזר, בסיוע רבבת צופים לפחות, היו החיפנים מצליחים לשבור כליל את ההתנגדות הנתנייתית, אבל אתמול שילמה חיפה מחיר יקר על התפרעות אוהדיה, וב"רדיוס בלומפילד", עם 5000 אוהדים בלבד, לא היו לה התנאים הטבעיים להתגבר על המכשול הבלתי צפוי.

חיפה לחצה את שערו של גבי אלבז לאורך כל מהלך המחצית הראשונה, אבל ללא תכלית. בדקה ה-21 שאגה גדולה ביציע: איציק סויסה החולוני כבש לרשת מכבי ת"א. השער הזה דירבן את החיפנים, אבל לא סייע להם לכבוש שערים. שמחת עניים.

גם במחצית השנייה לא חל שינוי משמעותי בצורת המשחק של חיפה, יתרה מכך, המשחק דעך והחל אפילו לשעמם.

ואז, דווקא לאחר "בשורת" השיוויון מר"ג, הצליחה חיפה לכבוש. זה קרה בדקה ה-76, כשהשוער, גבי אלבז, המצטיין במשחק, ביצע את טעותו היחידה במשחק. ראובן עטר הגביה את הכדור לרחבה, ומשה גלאם שקלט אותו, היטעה את ז'אנו ובעט שטוח וחלש לשער. הכדור התגלגל לאטו, ואלבז נראה קולט אותו, אבל פתאום החליק הכדור מידיו וחדר לרשת – 0:1.

חיפה נרגעה, אולי חשה שהניצחון בכיסה, אבל 5 דקות לאחר מכן ספגה בתדהמה את תגובת הנגר של נתניה. התקפה מתפרצת לנתניה בילבלה את אריק בנאדו, שלא הצליח להרחיק את הכדור, ואבישי ז'אנו דחק מקרוב פנימה והשווה ל-1:1.

רק לאחר מכן הגיעה הידיעה על הפסד מכבי ת"א, שסיימה את הפינג-פונג המרתק הזה, למרות הכל, בניצחון (יחסי) לחיפה, שהצמיחה את יתרונה בנקודה נוספת, אבל השאיר את המאבק פתוח.

השופט בני כהן (טוב) הצהיב את ארז פריינט ממכבי נתניה.

מכבי חיפה – מכבי נתניה 1:1 (0:0)

★ איצטדיון בלומפילד ביפו. 5000 צופים. שופט: בצי כהן.
★ השער למכבי חיפה: משה גלאם (76). למכבי נתניה: אבישי ז'אנו (80).
★ המצטיין: גבי אלבז.
★ מכבי חיפה: ר. כהן 5, אוחיוני 4 (בנאדו 5), חריזי 5, בלבול 5, גלאם 6, ר. לוי 6, קנדאורוב 6, חזן 5, ברקוביץ' 5, עטר 5, מזרחי 3 (הולצמן 4).
★ מכבי נתניה: אלבז 7, ז'אנו 6 (מלכה), קרגיל 5, חלפון 6, מקר 4 (משען), דראפיין 5, דוממ 5, פריינט 5, עטיה 4, פילימציק 5, שפירא 4.

מאבק: אלון חזן (משמאל) ממכבי חיפה, ורונן שפירא ממכבי נתניה במאבק אווירי של [...] כשמאחור נראה סלובודאן דראפיץ', החוסך בחברו לקבוצה שפירא. בסיום שיח[...] 1:1 (צילום: אריה [...])

חלום הבלהות של מכבי ת"א

טוב

□ רמי מזרחי

צפרירים חולון הופכת בהדרגה, אבל בשיטתיות, לסיוט הגדול של מכבי ת"א. חלום הבלהות הזה, שכבר גרם בעבר לנדודי שינה לא מעטים במועדון התל-אביבי, שוב תקף אתמול את הקבוצה המתקשה להשתחרר ממנו.

מכבי ת"א נוצחה אתמול על ידי קבוצה אמיצה, במשחק הפכפך וקצבי, מלא תהפוכות וניגודים, כשכל המחמאות מגיעות לשחקניה הצעירים של חולון.

לפני המשחק בשבוע שעבר דיברו בחולון על הרצון להנחיל הפסד ראשון למכבי חיפה, וסיימו בהפסד (1:0). אתמול אפילו על תוצאת תיקו סחדו לדבר שם. היה צריך לשמוע את ההתנצלויות של אנשי חולון על הניצחון שהשיגו, כדי להבין. הקבוצה הגיעה רק עם 14 שחקנים, כשהשוער המחליף למחליף שמעון ישראל (והשוער הראשון, אלכסנדר ז'ידקוב לא שיחק בגלל צהובים), הוא רק השוער המחליף בקבוצת הנוער של הקבוצה. המאמן, אלי גוטמן, לא לקח שחקנים מקבוצת הנוער, בגלל משחק חשוב שהיה להם..

אולם חולון עמדה מצוין על המגרש, סגרה את מרכז המגרש, ויצאה להתקפות מתפרצות בראשותם של ישראל מאיה, יצחק סויסה ואיתי מור המצטיינים, ששסעו שיגעו את צמד הבלמים התל-אביבי והותירו אותם חסרי אונים.

מכבי ת"א יכולה לבוא בטענות רק לעצמה. כל הקלפים היו לזכותה, ושחקניה לא ניצלו אותם. לאחר החמצות, מסמרות שיער, נקלעה מכבי לפיגור לא משקי של שני שערים. היא יצאה ממנו בזכות שתי מתנות (שתי בעיטות 11 מטר) שהעניק לה השופט, דאוד סוהיל, אולם נכנעה לבסוף לטיל מדהים של איתי מור הצעיר.

מכבי ת"א פתחה את המשחק בלחץ אדיר, אולם קלינגר (1), דריקס (2) וזוהר (15) החמיצו ועשו את שוער חולון, שמעון ישראל, גדול.

וכשלא מבקיעים – סופגים. בדקה ה-22 זכה ישראל מאיה בכדור בתוך רחבתו והחל בדהירה מטורפת על פני האורך, הותיר מאחוריו את ברומר ופולוקארוב, וכשהגיע לקו הרוחב העביר את הכדור ליצחק סויסה, שממטר דחק לרשת – 0:1.

בדקה ה-34, הלם מוחלט בר"ג. איתי מור שלח כדור עומק לסויסה, שבסיבוב בעט מ-13 מטר פנימה – 0:2.

עברה דקה ומליקה שוב מצא עצמו בעמדה מצויינת אך החמיץ, וכעבור דקה נוספת כבש אלי דריקס, אולם סוהיל פסל את השער בטענת נבדל מפוקפקת.

פתיחת המחצית השנייה האירה פנים לת"א. דריקס נשלח לתוך הרחבה, ספק נפל, ספק הוכשל על ידי גולדברג, וסוהיל הורה על הנקודה הלבנה. זוהר לא נכשל וצימק – 2:1.

בדקה ה-66 שיחזור של האירוע הקודם, אולם הפעם סוהיל עשה פשוט צחוק מהעבודה. דריקס זינק ביחד עם קולוטובקין לכדור רוחב של נמני, אולם סוהיל ראה הכשלה והצביע על הנקודה הלבנה. זוהר שוב לא נכשל והשווה – 2:2.

הלחץ הגדול להשוות ואח"כ לנצח, נתן את אותותיו במכבי ת"א. השחקנים פשוט היו סתומים. במקום לשחק כקבוצה ניסה כל אחד להציל את המולדת לבדו, וזה הביא לשער הניצחון של חולון.

חולון יצאה למתפרצת, איתי מור קיבל את הכדור כ-20 מטר משערו של אובארוב, הסתובב ושלח טיל אלכסוני לחיבורי הקורות – 2:3.

מליקה יכל להשוות בדקה ה-88, אך מול שער ריק הוא בעט לחוץ.

עם שריקת הסיום של סוהיל החלו אוהדי מכבי להשליך לדשא מכל הבא ליד. שחקני מכבי עטו על השופט בטענה ששרק לפני הזמן, ובתוך זה נראה קובי רפואה שולח יד לפניו של איציק סויסה. גם סוהיל ראה זאת ושלף לעברו את הכרטיס האדום.

הפועל צפרירים חולון – מכבי ת"א 2:3 (0:2)

★ איצטדיון ר"ג. 6000 צופים. שופט: דאוד סוהיל.
★ השערים לצפרירים חולון: יצחק סויסה (22, 34), איתי מור (79). למכבי ת"א: יצחק זוהר (46, 66 בבעיטות 11 מטר).
★ המצטיין: איתי מור.
★ צפרירים חולון: ש. ישראל 6, משעל 6, גולדברג 5, הרשליקוביץ' 6, קולוטובקין 5, א. מור 7, בן-ברוך 6, המוף 5 (שאולי), מאיה 7, ע. מזרחי 6 (מרגן), סויסה 7.
★ מכבי ת"א: אובארוב 5, א. פרץ 4 (רפאה – הורוזו), פולוקארוב 4, שלח 4, בן-חמו 5, א. ברומר 6, קלינגר 5, נמני 5, זוהר 6, דריקס 5, מליקה 4.

חרזי מתקרב לאופ"א

בינוני

□ אברהם בר-לב

בית"ר ירושלים קצרה אתמול את הניצחון החשוב ביותר העונה, כשהצליחה לחזור מפיגור ולגבור על הפועל באר-שבע בקרב על המקום השלישי, העשוי להעניק בסיום העונה את כרטיס ההשתתפות בגביע אופ"א.

אבל למען האמת, באר-שבע הפסידה במשחק הזה יותר משבית"ר ירושלים ניצחה בו. הבאר-שבעים, שהפסידו בחודשיים האחרונים פעמיים לירושלמים, לא ידעו לנצל יתרון איכותי במחצית הראשונה, הבקיעו שער בודד, ואיפשרו ליריביהם לחזור למשחק בגדול, לנצח ולהתבסס במקום השלישי, כשהם נהנים מפער בן שלוש נקודות על פני יריביהם.

בית"ר ירושלים חגגה אתמול על ההגנה החדירה של ב"ש, והרכבים באו לידי ביטוי במחצית השנייה, לאחר שהמאמן, דרור קשטן, שבגלל הרחקה ניהל את משחק קבוצתו מעבר לגדר, שילב בדקה ה-46 את ולדימיר גרשנייב במקומו של קדוש המצוע.

כניסתו של גרשנייב הביאה לשינוי המקווה והרצוי: מערך הקישור של ירושלים, עם שוורץ, קשלוק, מזרחי, שמואלי וגרשנייב, דחף את המשחק לשער הבאר-שבעי, שם פעל רונן חרזי ביעילות רבה. חרזי, למרות חסרונו של אלי אוחנה הפצוע, התעורר לחיים חדשים והביך לבדו את שומריו. הוא ותקף בהגנה המקומית, תיעתע בדוידי, אילוז וחוות ואף כבש שער מצוין.

באר-שבע השיגה יתרון ראשון במשחק: מסירה מרווחת של ויקטור מורוז העמידה את דניאל סקאנטיי יחידי מול שוער ירושלים, יעקב אסייג, והחלוץ הרומני בעט חזק פנימה – 0:1.

שער השוויון נכבש בדקה ה-54: שמעון ביטון פגע מאחור בשמואל לוי בתוך הרחבה. השופט, עמית קליין, הורה בצדק על בעיטת 11 מטר, וגרשנייב בעט בקורדרוזה לפינה – 1:1.

בדקה ה-60 ניהל יעקב שוורץ סדרת מסירות עם רונ[...] ובסיומה קיבל שוורץ את [...] בתוך רחבת ה-5, והמשיך ל[...] 1:2.

בדקה ה-71 נותרה באר[...] ההמומה ב-10 שחקנים. ויקטור [...] בעט בגסות בשמואל לוי [...] מיהר לשלוף לו אדום. בדק[...] היתל חרזי המצטיין בהגנה [...] כשקיבל כדור, העביר לחו[...] סיבוב חד, הטעה שני שחקנים [...] כדור חזק לפינה השמאלית [...] לירושלים.

בית"ר ירושלים – הפועל באר שב[ע] 1:3 (1:0)

★ איצטדיון [...] צופים. שופט: עמית קליין.
★ שערים ל[...] ירושלים: גרשנייב (בבעיטת-11), יעקב ש[...] (60) ורונן חרזי (81). ל[...] באר-שבע: דניאל סק[...] (11).
★ המצטיין: רונן חרזי.
★ הפועל באר-שבע: [...] רחמים 5, ביטון 5, [...] אילוז 5, חוות 6, אלמ[...] (סגרון 5), אביגדור 4, [...] ריף 4 (אלמליח), [...] הורוזה, סקנטאיי 5.
★ בית"ר ירושלים: [...] 5, ש. לוי 5, מרטנאק 6, [...] 5, סלמי 5, שמואלי 5, [...] מזרחי 6, קדוש 4 (גרשנ[...]) שוורץ 6, קשלוק 6, חרזי [...]

רביבו מחכה למכבי חיפה

כמעט טוב

□ ניר לוי

הפועל ת"א לא נזקקה אתמול ליכולת גבוהה כדי להכניע ללא כל קושי את קבוצת התחתית של הפועל כפר-סבא 1:4. יכולת מצויינת של הקשר, חיים רביבו, הספיקה לניצחון השלישי העונה על כפ"ס, והחמישי ברציפות של קבוצתו, לפני העימות היוקרתי עם המוליכה הבלתי מנוצחת, מכבי חיפה.

הפועל כפר-סבא, הנאבקת על מקומה בלאומית, עשתה כל שביכולתה כדי להלחץ משהו מן המשחק הזה, אולם לא היו לה הכלים להתמודד עם ה"להקה" של משה סיני.

למן הפתיחה הוכיחו התל-אביבים עליונות ברורה, וכבר בדקה ה-11 עלו ליתרון ראשון: חזי שירזי פרץ באגף השמאלי ושלח כדור רוחב לרחבה. אל הכדור הגיח תומר אליהו שבעט שטוח לרשת וקבע 0:1.

בדקות אלו נראו הכפר-סבאים המומים ותל-אביב המשיכה להלום. לא חלפו שלוש דקות וכבר 0:2. אלון אופיר פרץ ומ-20 מטר בעט כדור שטוח שהיתל בשוער, גיורא אנטמן, וחדר מתחת לבטנו לרשת.

כפר-סבא ניסתה לחזור למשחק, ובדקה ה-30 הצליחה, כשמייקל יפה צימק את התוצאה בבעיטה מן האוויר לרשתו של באקו.

המחצית השנייה נפתחה בסערה גדולה ליד שני השערים. בדקה ה-49 בעט יוסי מדר כדור אדיר מ-16 מטר לקורת שער כפר-סבא. מנגד, בדקה ה-52, התמיץ ולנטין מוסקבין, שבעט מתוך הרחבה, אולם הכדור שחלף על פני השוער נהדף מהקו ע"י יוסי מדר.

בדקה ה-62 עלתה ת"א ליתרון 1:3. אלון אופיר פרץ לתוך הרחבה והוכשל. השופט, דני קורן, שהיה חלש, קבע בעיטת 11 מטר, וחיים רביבו הפך אותה לשער שלישי לזכות ת"א.

האורחים המשיכו בשליטה מוחלטת במגרש, ובדקה ה-70 ביססו את ניצחונם. חיים רביבו, הטוב במגרש, פרץ באגף השמאלי ושלח כדור שטוח לתוך הרחבה. חזי שירזי, שהגיח במהירות, דחק מקרוב לרשת – 1:4.

הפועל תל-אביב – הפועל כפר-סבא 1:4 (1:2)

★ איצטדיון הפועל כפר-סבא. 3000 צופים. שופט: דני קורן.
★ השערים להפועל תל-אביב: תומר אליהו (11), אלון אופיר (14), חיים רביבו (62, בבעיטת 11 מ'), חזי שירזי (69). לכפר-סבא: מייקל יפה (30).
★ המצטיין: חיים רביבו.
★ הפועל ת"א: באקו 5, הרשליקוביץ' 5, לוקאשיק 6, חזיז 5, בן-דוב 5 (וגוזרת), אופיר 6, מדר 6, רביבו (בן-עמי), תומר אליהו 6, שירזי 6, מרקו 6.
★ הפועל כפ"ס: אנטמן 4, א. בן-חיים 4, מורוז 5, סוחר 4, ישראל חיים 4, דהרסילבה 5, ת. בן-חיים 5 (שום) יברבוים 5, יניב כהן 5, יפה 5, מוסקבין 6.

אסי שוב מצא שלוש[...]

בינוני

□ משה רוזנברג

שלושה שערים שהבקיע אתמול אסי בן-שמעון לרשתו של שוער מכבי הרצליה, יוסי מצא, העניקו למכבי פתח-תקווה ניצחון תשיעי העונה והרבה אוויר לנשימה במרכז הטבלה. בן-שמעון, עם שלושער שני בתוך חודש (הראשון לרשת צפרירים חולון), יכול היה להכפיל את מאזנו האישי, אבל גם כך הוא הופך בהדרגה לאס הגדול של מכבי פ"ת העונה.

מכבי הרצליה של אתמול, ללא סוקרסטוב וניסן כהן, היתה יריבה נוחה לפתח-תקואים הנמרצים. ההרצלייניים דמו לקבוצה מהליגה למקומות עבודה, ועד כמה הם היו חלשים תעיד העובדה שלאורך כל

(סוף בעמוד 19)

מכבי פ"ת – מכבי הרצליה 0:3 (0:2)

★ האיצטדיון במכבי פ"ת. 2000 צופים. שופט: [...] כהן.
★ שערים: אסי בן-שמעון (2, 33, 82).
★ המצטיין: אסי בן-שמעון.
★ מכבי פתח תקוה: [illegible]
★ מכבי הרצליה: [illegible]

ניצחון גדול וירידה במיקום

מכבי יבנה – הפועל בת ים 1:2 (0:1)

בינוני

המצטיין: אלכסנדר גיידאש (מכבי יבנה)

□ עמי רוזנברג

מכבי יבנה ממשיכה במסע הצלחותיה עם המאמן אבי כהן. ביום שישי היא השיגה ניצחון רב חשיבות על הפועל בת ים – 1:2.

דווקא הבת ימים גילו עדיפות בפתיחת המשחק, ושוער מכבי יבנה משה מרכוס הציל שני שערים בטוחים של הקשר הבת-ימי אבי אוולאי.

בהמשך עברה היוזמה ליבנאים בניצוחם של הקשרים ג'קי צרפתי ושלומי סייג. לאחר החטאה של צרפתי בדקה ה-15, הצליח בדקה ה-27 אלכסנדר גיידאש לכבוש לאחר שקיבל כדור טוב מסייג ומקרוב הכניע את משה מרקוביץ' – 0:1.

לאחר ההפסקה המשיכו שחקני יבנה לשלוט ובדקה ה-60 כבשו שער שני. צרפתי נגח בקשת לתוך הרחבה ושלומי סייג בעט מתוך הרחבה לשער, משה מרקוביץ' הודף את הכדור לרישתו – 0:2.

עד הסיום תקפו האורחים מבת-ים ורק דקה לפני השריקה האחרונה הצליח רמי ברדה לנצל טעות בהגנת יבנה ומול השוער מרכוס השכין את הכדור ברשת – 1:2.

ניצחון גדול למכבי יבנה שקירב אותה כדי נקודה מהמקום ממנו עולים למשחקי המבחן וכדי ארבע נקודות מהמקום ממנו עולים ללאומית, אבל למרבה האירוניה ירדה מכבי יבנה מהמקום החמישי לשישי, בשל הפרש שערים נחות משמשון.

שפט הייטב רחמים דינאצ'י, לעיני 500 צופים, ביבנה. דינאצ'י הצהיב את גיידאש מיבנה וברדה מבת ים.

★ מכבי יבנה: מרכוס, טובול, קרמר, בוזגלו, קול, בן-שמעון, אסור (ואזנה), צרפתי, סייג (בנפו), אביטן, גיידאש.

★ הפועל בת ים: מרקוביץ', פלטיאן (דיין), אזרי, שמעונוב, אהרונוב, מכר, אוולאי, מוריסקו, סטולפר, ברדה, א. יוסף.

יבנה ושמשון בתמונה

שיקווה — 10

הפועל "עירוני" ראשל"צ – נס-ציונה 0:1 (0:0)

טוב

המצטיין: אורן קמינסקי (ס.ב. נס-ציונה)

אלמלא יכולתו הגבוהה של שוער ס.ב. נס ציונה, אורן קמינסקי, היתה זוכה מוליכת הטבלה הארצית, הפועל עירוני ראשון לציון, בניצחון גבוה הרבה יותר.

במחצית השנייה הגיעו חלוצי ראשון לציון לאין ספור מצבי הבקעה נוחים ורק בדקה ה-55 הצליחו להכניע, בפעם היחידה במשחק, את קמינסקי הצעיר. קפטן ראשון לציון, איתן שלום, הגביה כדור מהאגף וניר שיקווה נגח וכבש את שערו העשירי העונה – 0:1.

שופט המשחק, סבי אלנקווה, שלף בדקה ה-54 כרטיס אדום למאיר אהרון מנס ציונה לאחר שפע ללא כדור ביוסי גורדנה.

1200 צופים חזו במשחק שנערך במגרש הפועל ראשון לציון.

צבי זמר

שבע בום

הפועל בית-שאן – הפ' אשקלון 1:2 (0:0)

בינוני

המצטיין: שמעון זליג (הפועל אשקלון)

תוך שבע דקות במחצית השנייה הפכה הפועל בית שאן פיגור 1:0 לניצחון 1:2 מול צעירי הפועל אשקלון.

האשקלונים הופיעו בהרכב צעיר עקב שביתה של שחקני הסגל הראשון. הצעירים הפתיעו במשחק נמרץ ועלו ליתרון בדקה ה-59, לאחר שדרור מועלם בעט לשער ואיתן טייב, בנסיון הרחקה, כבש שער עצמי – 0:1.

חלפו שש דקות וג'מיל חאורר שלח כדור לנלסון מנסה שקבע – 1:1.

בית שאן המשיכה ללחוץ ובדקה ה-72 השלימה את המהפך. סימון רנן שלח כדור רוחב ויוסי אלחרר הכניע מקרוב את השוער המעולה שמעון זליג – 1:2.

שפט מאיר לוי, לעיני 2000 צופים, בבית שאן.

עמי רוזנברג

עידן היובל

הפועל ירושלים – בית"ר תל-אביב 1:1 (1:0)

בינוני

המצטיין: עידן טל (הפועל ירושלים)

במשחק בין שתי קבוצות הלוטשות עיניהם לעבר הליגה הלאומית, סיימו אתמול קבוצות הפועל ירושלים ובית"ר תל-אביב בתיקו – 1:1.

חילופי המאמנים שבוצעו בשורות הירושלמים באמצע השבוע שעבר לא עזרו באופן מיוחד. ירושלים שיתפה חמישה שחקנים צעירים בהרכב אבל לא הצליחה להשיג ניצחון ולסגור פער מהמקום השלישי.

במחצית הראשונה שלטו התל-אביבים ובדקה ה-30 איבד מוטי אוחיון כדור פשוט ליובל פילוס ברחבת ירושלים וזה בעט פנימה 0:1.

בדקה ה-32 בעט פילוס כדור עונשין מ-25 מטרים לקורה.

עם פתיחת המחצית השנייה הוכנס לשורות הירושלמים עידן טל שחולל את המיפנה ובדקה ה-63 בעט מ-20 מטר, אבל רז חיים קלט.

כעבור דקתיים שלח טל את מישל דיין וזה בעט מ-16 בתנופה, השוער חיים שמט ויאיר אסייג דחק מקרוב פנימה – 1:1.

שפט יעקב בן חמו, לעיני 2000 צופים, באיצטדיון טדי בירושלים.

נפתלי קירן

הטבלה הארצית

לאחר 24 מחזורים

1.	הפועל ראשל"צ	14–48	51
2.	הפועל בית שאן	16–22	42
3.	בית"ר תל אביב	23–28	40
4.	הפועל בת ים	26–33	37
5.	שמשון תל-אביב	27–29	36
6.	מכבי יבנה	26–27	36
7.	הפועל ירושלים	23–25	33
8.	הפועל טייבה	23–24	33
9.	הפועל חדרה	22–38	30
10.	מכבי יפו	18–16	29
11.	ס.כ. נס ציונה	34–24	26
12.	הפועל אשקלון	27–23	25
13.	הכח רמת גן	29–34	23
14.	הפועל אשדוד	23–13	22
15.	מכבי עכו	38–24	20
16.	דליית אל-כרמל	49–15	6

אסף זה לא חפץ

שמשון – הפועל דלית אל כרמל 1:4 (1:2)

בינוני

המצטיין: אסף טובי (שמשון תל אביב)

צמד שערים של אסף טובי ויוסי אלפייה היקנו ביום שישי ניצחון חרץ קל לשמשון תל-אביב על סוגרת הטבלה הפועל דלית אל כרמל 1:4.

בדקה ה-23 עלתה שמשון ליתרון ראשון. אסף טובי שלח כדור מקו הרוחב אחורנית ליוסי אלפייה שמחמישה מטרים קבע – 0:1.

כעבור דקתיים החזיר אלפייה "חוב" לטובי, הוא הגביה כדור לעברו וטובי נגח קבע – 0:2.

דלית אל כרמל צימקה דקה אחת לפני סיום המחצית הראשונה, לאחר שנפסקה לזכותה בעיטה בלתי ישירה ברחבה. צעע עבוד מסר לפיטר אנגריצו שבעט לרשתו של אייל ואקרס – 1:2.

לאחר ההפסקה שמשון המשיכה לשלוט, ובדקה ה-54 שלח חיים סירוטקין כדור לאסף טובי שמשבעה מטרים הכניע את שוער דליה, נסיב נאסר אל-דין, 1:3.

בדקה ה-68 שמט שוער דליה, נאסר אל-דין, כדור ויוסי אלפייה השתלט עליו וקבע 1:4.

שפט יהושע לויה, לעיני 300 צופים, בדלית אל כרמל.

אייל דורון

הפועל בת ים – הפועל ראשל"צ; ס.ב. נס-ציונה – הפועל בית שאן; בית"ר תל-אביב – הכח/מכבי רמת-גן; שמשון – מכבי יפו; הפועל חדרה – מכבי יבנה; הפועל ירושלים – הפועל אשדוד; הפועל אשקלון – מכבי עכו; הפועל טייבה – הפועל דלית אל כרמל.

סטירת לחי

מכבי עכו – הפועל טייבה 0:0

בינוני

המצטיין: קוסטל סלומון (הפועל טייבה)

משחק בינוני ברמתו עם מצבים בודדים ליד שני השערים.

ההזדמנות הטובה למכבי עכו נרשמה בדקה ה-57. דוד חלפון מסר לאבי אכוטבול שבעט בחצי סיבוב מקרוב לחוץ.

לאורחים מטייבה ניתנה הזדמנות בדקה ה-35. שלמה אדרי הקדים את שוער עכו, שגיא שטראוס, הקשית מעליו, אך כדורו נחת מאחורי השער.

אותו שלמה אדרי הורחק בדקה ה-70 בכרטיס אדום, לאחר שסטר בפניו של יו"ר מכבי עכו, ברוך אופיר, לאחר ויכוח ביניהם.

שפט רחמים שאשו, לעיני 2000 צופים, באיצטדיון הפועל בעכו.

אייל דורון

התחיל ונגמר בגיא

הכח/מכבי רמת גן – הפועל חדרה 1:4 (0:2)

טוב

המצטיין: רועי גיא (הכח רמת-גן)

במשחק לחימה למופת, הנחילה אתמול הכח רמת גן הפסד ליגה ראשון להפועל חדרה לאחר 17 מחזורים – 1:4.

בשורות הרמת-גנים בלט רועי גיא שכבש שלושער. הראשון בדקה ה-30 לאחר טעות של בלם חדרה, רונן אלפרוביץ'. גיא ניצל את הטעות וקבע – 0:1.

כעבור חמש דקות שלח יצחק מוסרי כדור לרועי גיא שמקרוב הכניע את אבי ביטון – 0:2.

שלוש דקות לאחר פתיחת המחצית השנייה הגביה החדרתי יעיש סויסה כדור עונשין מימין וניסים ניזרי קבע בנגיחה – 1:2.

בדקה ה-56 הגביה הרמת-גני גיא יצחק כדור ורועי גיא נגח לרשת – 1:3.

תוצאת המשחק נקבעה בדקה ה-81. גיא יצחק שוב הגביה כדור לרחבה ויצחק מוסרי קבע 1:4.

שפט, חלש, אריה וולף, לעיני 1500 צופים במגרש וינטר ברמת גן. צהובים נשלפו ליחזקאל שמש, גור תמר, ניקולאי רגלוק וגיא אפשטיין מהכח, וכן לניסים אגבריה ורונן אלפרוביץ' מחדרה.

י. חכם

גם פנדל הוחמץ

הפועל אשדוד – מכבי יפו 0:0

חלש

המצטיין: בוריס בולשפקה (מכבי יפו)

במשחק תחתית כמעט לא ראו 3000 הצופים אירועים במשחק שהיה חסר תכלתיות.

הארוע המסעיר היה בדקה ה-27, כשחלוץ הפועל אשדוד גולן בטוט הוכשל והשופט איתן טבריה הורה על בעיטת 11 מטר. האשדודי יואל סויסה בעט, אבל שוער מכבי יפו, בוריס בולשפקה הדף.

יוסי אמוליו

מלך השערים

1. [illegible] (שמשון ת"א) 11
2. רמי ברדה (הפועל בת ים) 10
-. בני לוי (ס.ב. נס-ציונה) 10
-. יובל פילוס (בית"ר תל אביב) 10
-. ניר שיקווה (הפועל ראשל"צ) 10
6. יוסי גורדנה (הפ' ראשל"צ) 9
-. דני משה (ס.ב. נס-ציונה) 9
8. רועי גיא (הכח רמת גן) 8
-. דוד חלפון (מכבי עכו) 8
-. אייל עמר (הפועל חדרה) 8

[...]יקן הרגיע את אשדוד

בינוני

[...] רוזנברג

[...] עירוני אשדוד עשתה [...] צעד חשוב בדרך לבריחה [...] בניצחון ביתי צורק 0:2 [...] פועל פתח-תקווה.

[...] של זאב זלצר מאשדוד, [...] את תורג'מן המוצהב, פתחו [...] על שערו של שי הס [...] שתי החטאות של נאור [...] בדקה 8 ו-17, הגביה הקשר, [...] מן האגף הימני, וז'אן [...] מ-14 מטרים, מול חמישה [...] בעט כדור חזק שאותו [...] – 0:1 לאשדוד.

[...] בניצוחו של עופר [...] לאחר היעדרות [...] פציעה, המשיכו [...] בדקה ה-30 הפגיז טלקר את [...] של הס.

[...] להפסקה עברה היוזמה [...] לרגלי שחקני הפועל פ"ת, [...] ללא כרמלו מישיש, ששולב [...] לאחר ההפסקה. אז החלו שחקני [...] ללחוץ ללא הרף על שערו של [...] גינצבורג, שגילה יכולת גבוהה [...] וסגע הבקעת שני [...] בדקות 62 ו-71) משני [...] מסוכנים של ירון כהן.

[...] הסיום יצאו שחקני אשדוד [...] מתפרצת. איגור סטרוב

מכבי עירוני אשדוד – הפועל פתח תקוה 0:2 (0:1)

★ האיצטדיון הייא באשדוד. 3000 צופים. שופט: יצחק בן יצחק.
★ שערים לאשדוד: ז'אן טלסניקוב (19) ויגאל זריהן (90).
★ המצטיין: עופר טלקר.
★ מכבי עירוני אשדוד: גינצבורג 6, זריהן 5, רביבו 6, אאוט 6, טלסניקוב 6, אלמושנינו 5, טלקר 7, וולב 6, שושני 5 (א. כהן), סטריב 6, גלילי 5 (איוניר 5).
★ הפועל פתח תקוה: הס 5, עודא 5, נ. קייסי 4, באדיר 4, א. קייסי 5, קופל 4, אסרף 6, י. לוי 5 (מיישיש 6), אברבנאל 4, קקון 4 (ר. כהן), י. כהן 4.

המצטיין שלח את מוטי איוניר, שמשמונה מטרים בעט כדור חזק, אותו הדף הס לרגליו של יגאל זריהן, שמששה מטרים נעץ את הכדור ברשת וחתם את הניצחון 0:2 לאשדוד.

שפט מצוין יצחק בן-יצחק, שהצהיב את בוני גינצבורג מאשדוד.

[...]'אנוב בתפקיד כפול

בינוני

[...] גלזר

[ה]פועל חיפה החמיצה שלשום את [...] ההזדמנויות האחרונות לשפר [...] מעמדה הגרוע בזנבה הטבלה, [...] לא הצליחה לנצל את [...] ונפרדה בתיקו מבני יהודה [...] 1:1.

[...] השווים במחנה [...] פער בן שלושה שבועות [...] היו עדיפים במחצית [...] יותר אך לא השיגו [...]

[...] ה-12 מסר נצח מסובי [...] שמ-14 מטרים בעט [...] על השער. בדקה ה-28 [...] על סף הבקעה, כאשר [...] פרץ ברחבה, ומעמדה [...] מול צ'אנוב שיצא [...] בעט לידי השוער.

[...] שלח כדור ארוך לסרגיי [...] ששפט מימין, שלח כדור [...] הנגרי, ומשה אייזנברג [...] מכוסה, המשיך מול [...] פנימה – 0:1.

הפועל חיפה – בני יהודה 1:1 (1:0)

★ האיצטדיון בקרית-אליעזר. 3000 צופים. שופט: אריה פרוסט.
★ השער להפועל חיפה: הישאם זועבי (69). לבני יהודה: משה אייזנברג (29).
★ המצטיין: אלכסנדר פוצ'יבאלוב.
★ הפועל חיפה: פוציבאלוב 6, ר. מלכה 5, ד. לוי 6, גרופר 5 (זועבי 6), גבעול 5 (אלבז), ע. כהן 6, רוזלס 5, גרישין 6, זוהר 5, גיראון 5, מסובי 5.
★ בני יהודה: צ'אנוב 6, י. לוי 5, ג. שרעבי 6, ע. לוי 5, ש. מרדכי 5 (אביוב), שיטרית 5, ד. פרץ 5, איזמירלי 5, ס. מזרחי 5, אייזנברג 6, גראסימוף 6.

במחצית השנייה היתה בני יהודה טובה יותר, ורק הצטיינות של השוער, אלכסנדר פוצ'יבאלוב, שבלם כמה מריצות יחיד, מנעו הבקעה.

כניסתו בדקה ה-60 של החלוץ, הישאם זועבי, במקום המגן, אורי גרופר, הגבירה את המחץ בחיפה, שהשוותה בדקה ה-69. גנאדי גרישין פרץ מימין, הקשית לרחבה וזועבי נגח פנימה – 1:1.

בדקות הסיום צרה חיפה על שער האורחים, עם ארבעה חלוצים, אחרי שאלבז החליף את גבעול, אך הצטיינותו של צ'אנוב הותירה את התוצאה בעינה.

השופט המצוין, אריה פרוסט, הצהיב את ניר שיטרית ויצחק איזמירלי מבני יהודה.

מלך השערים

1. אלון מזרחי (מכבי חיפה) 27
2. איציק זוהר (מכבי תל אביב) 20
-. ניקולאי קודריצקי (בני יהודה) 20
4. עמיר תורג'מן (עירוני אשדוד) 16
5. מוטי קקון (הפועל פתח תקוה) 15
6. ולדימיר גרשנייב (בית"ר י-ם) 13
-. רונן חרזי (בית"ר ירושלים) 13
8. א. אביגדור (הפועל באר שבע) 12
-. אולי אוחנה (בית"ר ירושלים) 12
-. רוני פולימצ'וק (מכבי נתניה) 12

[...] שוב מצא

(המשך מעמוד 18)

[...] סיכנו את שערו של גולן [...] פעם אחת, 20 דקות לסיום, [...] משה אמסלם, בעט [...] של השער.

[...] "שכבה" על הרצליה [...] הפתיחה של אבנר כהן [...] בכורה בליגה הלאומית [...] הגביה שיטוטי [...] בן-שמעון המשיך מקרוב [...] – 0:1.

[...] שתי החטאות בטוחות של [...] הכדור קרה של גיא יצחק, [...] הרצליה, גנאדי לאסון, [...] לאסי בן-שמעון, שמול [...] – 0:2.

[...] להפסקה הורחק בני [...] בדקה ה-82 הבקיע אסי בן-שמעון [...] השלישי, [...] שיצא מולו – [...]

[...] הוצהבו קודריצקי [...] דניאל ויצחקוב [...] בניה מפ"ת.